Fundador
J. E. DE MACEDO SOARES

O MÁXIMO DE JORNAL NO MÍNIMO DE ESPAÇO

12 PÁGINAS

# Diario Carioca

☆ UM JORNAL DO RIO PARA TODO O BRASIL ☆

ANO XXX — N. 9.004 Rio de Janeiro, têrça-feira, 19 de novembro de 1957 PREÇO: CRUZEIRO 1,50

**O TEMPO**

TEMPO: Nublado, passando a instável. Trovoadas à tarde e à noite.
TEMP.: Elevada.
VENTOS: Quadrante Norte, fracos.
MAXIMA: 32,0.
MINIMA: 15,8.

## EM TÔRNO DE LOTT UNIDO O EXÉRCITO

— Apesar daqueles que tentam jogar-nos uns contra os outros, visando a interêsses de ordem partidária, a nossa união permanece inalterável e nos dá a responsabilidade e a fôrça para assegurar a estabilidade do Govêrno e a ordem de que necessitamos para a evolução do país — disse ontem o ministro Teixeira Lott ao agradecer, em seu Gabinete, a homenagem que lhe foi prestada, pelo seu aniversário transcorrido dia 16, por 64 generais, tendo à frente o marechal Mascarenhas de Morais, o Chefe do Estado Maior do Exército e o Comandante do I Exército.

O general Lott falou em resposta ao discurso que, em nome dos homenageantes, lhe dirigiu o general Saldanha Maza, Chefe do Estado Maior do Exército, no qual, depois de destacar a necessidade de se prosseguir dando meios ao Exército para acompanhar a rápida evolução da técnica da guerra, afirmou ao Ministro a solidariedade da classe à sua orientação, dizendo poder o homenageado estar «seguro de que, como sempre, a seu lado estarão seus camaradas e comandados prontos a cooperarem na sua nobre tarefa».

**INCOMPREENSÕES**

Depois de formular os votos da classe de que o general Lott "possa cumprir sua elevada missão com o melhor êxito", o Chefe do Estado-Maior destacou as incompreensões nascidas na opinião pública com o aparecimento de novas e poderosas armas, levando-a a admitir a completa inutilidade do armamento convencional.

Disse que dessas incompreensões decorrem reações à idéia de se aumentar as verbas orçamentárias para as fôrças armadas, mas que êsse aumento é necessário para o acompanhamento, "mesmo discreto", da evolução do material a fim de se garantir um grau aceitável de segurança, pois "as Nações Democráticas só admitem aumento de despesa com a preparação bélica quando a tormenta já de perto as ameaça. E' a luta íntima que presenciamos, dia a dia, nos grandes países que se vêem encerrados nesse círculo vicioso cuja saída, algumas vêzes, só é encontrada no momento da hecatombe, quando poderá ser muito tarde para evitar o desastre. Temos frisantes exemplos do êrro de tal conduta na eclosão e no decorrer da Segunda Grande Guerra".

**O VERDADEIRO PERIGO**

— O Exército brasileiro — prosseguiu — não logrou ainda alcançar o nível de desenvolvimento que as modernas armas lhe poderiam ter conferido. Desejar para êle um programa de objetivos muito avançados e incompatíveis com as condições econômicas e psico-sociais da Nação seria expor sua eficiência a um perigo que devemos evitar.

Êsse perigo — disse o general — seria o da negligência, "que poderíamos taxar de criminosa", no preparo das Fôrças encarregadas da defesa do país, que não devem permanecer alheias ao progresso da arte da guerra, "mas que devem marchar ao encontro dêsse progresso com prudência e sabedoria".

**LOTT AGRADECE**

No seu agradecimento, o Ministro da Guerra disse não ser possível, em face da situação econômica do Brasil, aparelhar o Exército nos moldes das grandes nações, mas destacou a necessidade de dar-lhe condições para assimilar, a qualquer momento, o desenvolvimento da técnica moderna de guerra a exemplo do que foi feito na última guerra, quando o Brasil em pouco tempo organizou um contingente que lutou de igual para igual e até com vantagem contra modernas fôrças militares, na Itália.

— Para isso — acrescentou — cabe a cada um de nós uma parcela de responsabilidade, pois, como todos sabem ou aceito todos os pontos de vista e estou sempre pronto a discutir com os meus camaradas a opinião de cada um para tirar conclusões que, pelo menos, sejam a soma dos pontos de vista mais sensatos e de maior interêsses para o Exército e para o Brasil.

**RESGUARDAR A FEDERAÇÃO**

— Em nossa Pátria — continuou — o Exército além de suas atribuições específicas, tem ainda a tarefa de resguardar a Federação contra situações que se criam pela desigualdade econômica dos Estados e que provocam, de vez em quando, sentimentos separatistas; e de garantir as instituições vigentes e o próprio regime constitucional. Não é imprescindível para isso um melhor aparelhamento, mais sim a união e a responsabilidade dos chefes militares, com que temos contado até aqui, apesar daqueles que pensam julgar-se uns contra os outros, visando interesses de ordem partidária.

— Os problemas econômicos e financeiros não podem afrouxar esses laços de união e responsabi-

(Conclui na 7.ª página)

## TOWNSEND PASSOU POR PÔRTO ALEGRE

PORTO ALEGRE, 18 (Asp.-DC) — O coronel Peter Townsend chegou, às 6 horas de domingo a esta cidade e já hoje, pela manhã, seguiu caminho para o Paraná, no seu jipe "Land Rover", devendo chegar ao Rio entre quarta e quinta-feira próximas.

Townsend foi aguardado à porta do City Hotel, onde se hospedou (quarto 1102) por dezenas de populares, principalmente moças que lhe pediam autógrafos; êle os concedia, mas a contra-gosto.

**NÃO FALA DE MARGARETH**

O coronel inglês, trajando esportivamente, atendeu de modo cortês aos jornalistas que o procuravam, embora tentando esquivar-se de maiores conversas. Um, porém, o irritou, ao perguntar-lhe sôbre se voltaria à Inglaterra, e se de fato terminara o seu romance com a princesa Margareth.

— Isso é um assunto meu — disse o coronel, àsperamente, virando as costas e retirando-se.

**SÓ UMA NOITE**

Depois de ajeitar sua bagagem, Townsend voltou ao saguão do hotel, ali mantendo palestra com os jornalistas que o assediavam. Depois de se dizer contente por estar no Brasil, revelou que só pretende passar em nosso país uns três dias, seguindo depois para a Africa do Sul, por via marítima.

**NADA COM GLADYS**

A' pergunta sôbre se procediam as notícias de que havia marcado um novo encontro com Gladys Zender, "Miss Universo", com quem estivera em Lima, disse o coronel não haver tal compromisso, acrescentando serem falsas as notícias de que tivesse havido um namôro entre os dois.

**PROSSEGUIU VIAGEM**

Hoje, às 9 horas, o coronel desceu ao saguão, depois de ter passado a noite atormentado pelos telefonemas das fãs, e, em seguida ao café, embarcou de novo em seu jipe, dando uma volta pel. cidade antes de prosseguir viagem para o Paraná.

## WAGNER DE VOLTA A N. Y.

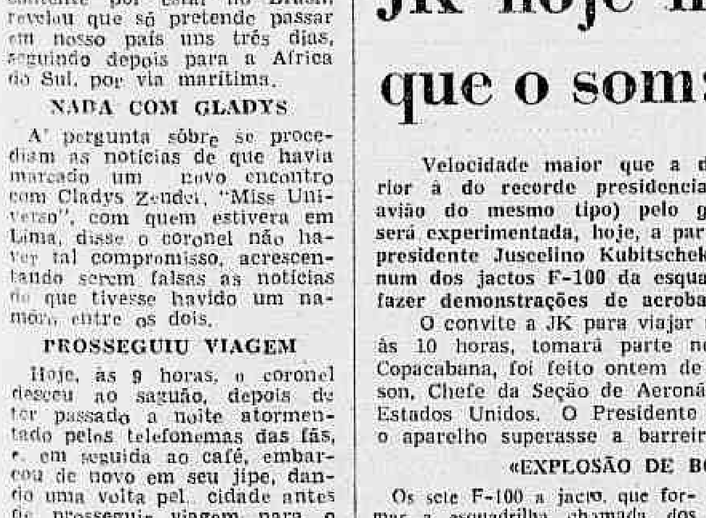

*Despedindo-se do Rio, onde passou uma semana, o Prefeito de Nova Iorque, sr. Robert Wagner, embarcou ontem no Galeão, de regresso ao seu país, em companhia do sr. K. C. Li, que o acompanhou na viagem. Ao seu embarque compareceram o prefeito Negrão de Lima, o embaixador Ellis Briggs, o sr. Charles S. Rhyne, Presidente da American Bar Association, o sr. Nelson Batista, Diretor do Departamento de Turismo, o sr. Horácio de Carvalho Jr., Diretor-Presidente do DIARIO CARIOCA e outras personalidades. — Na foto, o Prefeito de Nova Iorque com o sr. Horácio de Carvalho Jr.*

## PAI, MENINO E CARLOTA

*Abílio, brincando ao meio-dia na porta da carvoaria de seu pai, Joaquim, que com êle aparece à esquerda, atraiu a atenção de Carlota, que tentou roubá-lo. Um amigo da família o impediu e a raptora, que parece débil mental, foi prêsa*

## 381 MILHÕES DE DÓLARES: AUTOMÓVEIS

**— Os investimentos da indústria automobilística nacional, no período de 1957 a 1960, vão-se elevar a 381 milhões de dólares, para uma producão de 332 mil veículos, o que dará o custo médio de 1,150 dólares por unidade — declarou, ontem, o presidente Juscelino Kubitschek, em entrevista coletiva à imprensa, acrescentando que, de 1947 a 1956, importamos 285 mil veículos, ao custo unitário médio de 4.500 dólares.**

Referindo-se aos reflexos econômicos da construção de Brasília, afirmou o Presidente da República que êsse empreendimento já está constituindo estímulo para a economia da região, pois os investimentos particulares ali efetuados são su-

(Conclui na pág. 7)

## ACROBACIA DOS JACTOS: INÉDITA

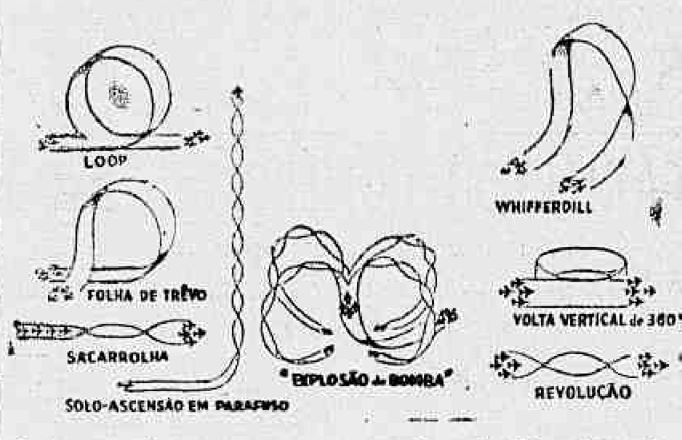


*Entre as acrobacias que os caças supersônicos da Fôrça Aérea Americana vão fazer amanhã, em frente à praia de Copacabana, uma é inédita no Rio: a "explosão da bomba", que aparece no centro do esquema*

# JK hoje mais rápido que o som: às 8 horas

**Velocidade maior que a do som e, provàvelmente, superior à do recorde presidencial obtido há pouco tempo (num avião do mesmo tipo) pelo general Aramburu, da Argentina, será experimentada, hoje, a partir das oito horas da manhã, pelo presidente Juscelino Kubitschek e pelo Ministro da Aeronáutica num dos jactos F-100 da esquadrilha americana que veio ao Rio fazer demonstrações de acrobacia aérea.**

O convite a JK para viajar no caça supersônico, que, amanhã, às 10 horas, tomará parte no desfile em frente à Praia de Copacabana, foi feito ontem de manhã, pelo general Morris Nelson, Chefe da Seção de Aeronáutica da Comissão Militar Brasil-Estados Unidos. O Presidente aceitou, com a condição de que o aparelho superasse a barreira do som.

**«EXPLOSÃO DE BOMBA» METE MÊDO**

Os sete F-100 a jacto, que formar a esquadrilha chamada dos "Thunderbirds" e são pintados de vermelho, azul e branco, partirão do Galeão, onde têm sua base, no Rio, para a demonstração de Copacabana, um minuto antes das 10 horas.

Além dos "loops", "parafusos", curvas em "U" sôbre a vertical e formação em losango com as asas justapostas, tudo isto a baixa altitude, entremeado de solos, os caças que são do mesmo tipo usado na guerra da Coréia, farão uma acrobacia arrojada — a "explosão da bomba" — que o público carioca nunca viu.

A "explosão da bomba" começa com a súbita ascensão dos sete aviões, com os combustores secundários inflamados, lançando fumaça branca. Em seguida, lá no alto, êles divergem e caem, para novamente cruzarem-se, a mais de mil quilômetros de velocidade, quase junto ao solo.

**BUENOS AIRES-RIO: 2,10 HS.**

Numa entrevista a jacto, o major Robinson que comanda a esquadrilha de "Thunderbirds", disse, no Galeão, que a viagem de Buenos Aires (onde o presidente Aramburu experimentou o vôo supersônico) ao Rio durou duas horas e 10 minutos. Os aviões, segundo afirmou, não precisam de boas condições atmosféricas para voar e são capazes de aterrissar em qualquer aeroporto que tenha Estação Terrestre de Contrôle.

O comandante Robson lembrou que a esquadrilha acrobática da USAF já esteve no Brasil, em 1953, pilotando os Sabres F-86. Naquela época, destacou-se entre os

(Conclui na pág. 7)

A FARSA DE GUAJARÁ-MIRIM:

# Seringueiro põe a culpa nos patrões

**GUAJARÁ-MIRIM, 16 — (Carlos Duarte, enviado especial do DC) — Manoel Cordeiro Salazar chorou ao falar, hoje, ao repórter do DIARIO CARIOCA. E enquanto as lágrimas corriam de seus olhos, acusava:**

**— Nunca! Nunca uma coisa dessa poderia ter partido de mim. Menti, virei palhaço por causa dêsses dois homens.**

E o seringueiro boliviano, que falava pela primeira vez a um jornal, confirmava o que dissera no depoimento prestado na 6.ª Cia. de Fronteira, dias atrás, logo após chegar, prêso, do seringal Lago de Lama:

— Quem primeiro me pôs isso na cabeça foi José Barbosa Sobrinho, meu patrão, em maio dêste ano. Algumas semanas depois, fui procurado pelo Adauto Cortez (outro seringalista), que me falou da mesma coisa. Prometeu-me Cr$ 50 mil e me ameaçou, caso eu não levasse o plano adiante.

**DESACREDITADO**

— Salazar, você não está mentindo? — atalhamos, olhando-o fixamente nos olhos. O boliviano parece que recobra o ânimo e responde:

— Juro que estou dizendo a verdade. Tenho remorso do que fiz, porque sei que a mentira do reaparecimento do tenente Fernandes (é assim que êle chama a Fernando) deu muito trabalho. O major Gerson é um homem bom e não merecia isso. Sr. Vilas bons é também muito bom, também não merecia ser enganado como eu fiz. Estou arrependido. Peço a Deu que me perdoe.

A palavra do boliviano, agora, é a mais desacreditada de Guajará-Mirim. Fale a verdade ou continue mentindo, há sempre uma dúvida a respeito do que êle diz. E Salazar, antes, por todos que o conheciam, era tido como um homem bom, pacato, cumpridor de seus deveres, bom empregado e bom seringueiro. Sempre foi um homem de falar pouco, não se envolvia na vida dos outros e, assim, grangeara a amizade e admiração do patrão, de seus companheiros e de outros seringalistas que sabiam de seu conceito.

**PORQUE A FARSA**

— Quem o influenciou mais?

— Foi o Adauto Cortez. Um dia disse a êle que não podia virar palhaço, mentir tanto para fazer o que êles queriam. Garantiu-me mais uma vez que eu receberia os Cr$ 50 mil e que José Barbosa perdoaria a minha dívida. E Adauto me ameaçou: disse que eu não sairia vido dali se não fizesse o que estava mandando.

— Para que essa história?

— José Barbosa me disse que era do interêsse de seu partido e que a sua "liga" era muito forte. Que o coronel Aluísio Feerreira (deputado federal e ex-Governador do Guaporé) estavo interessado, por causa das próximas eleições. Mandou que eu parasse o trabalho quando já tinha colhido 535 quilos de seringa só para tratar do caso do tenente.

— Você não teve medo de mentir tanto?

— Tive. Mas êles me garantiam, diziam que ninguém ia saber da verdade, que nada me aconteceria. E que eu ia passar a viver muito melhor.

— E como seria o fim da história?

— Isso foi o Adauto que me instruiu. Disse que depois que as mentiras dessem resultado, provocando uma expedição pela mata, eu, que iria sempre um pouco na frente, faria uns barulhos de índio, alguém daria um tiro, eu diria que os índios sumiram e daí em diante não precisava mais me preocupar em inventar coisa alguma.

**COMO CONHECEU ADAUTO**

Indagado se já trabalhara para o seringalista Adauto Cortez, cujo seringal fica a cêrca de seis horas adiante do seu barracão, à margem do rio Pacaas-Novas, respondeu:

— Não. Conheci o Adauto em Guajará-Mirim, no ano passado. Êste ano, pouco depois do José Barbosa me ter falado no assunto, êle parou no meu barracão, conversando bastante tempo comigo. Me ameaçou caso eu não fizesse o que êles queriam. Depois que avistei dois índios na mata no dia 15 de agôsto, êle me procurou novamente e insistiu. Disse que a ocasião era muito boa para começar a palhaçada. Disse a êle que tinha mêdo dos índios, e êle respondeu que com a mentira do encontro do tenente Fernando os índios seriam afastados e que, todos, no seringal, poderiam trabalhar sem qualquer receio.

**PARTE DO CEL. ALUÍSIO**

— Adauto ou Sobrinho lhe disseram que o tenente estava vivo, embora a notícia que você ia espalhar fôsse mentirosa?

— Disse. Logo na primeira vêz que me falou no assunto, o Adauto me disse que falavam muito que o coronel Aluísio mandou matar o tenente, mas que isso não era verdade. Que o tenente era prisioneiro de uns índios. Mas que a acusação prejudicava muito o coronel Aluísio.

**NUNCA VIRA ÍNDIOS**

— Você já tinha visto índios, antes?

— Índios brabos, não. Nunca vi

(Conclui na 7.ª página)

## DISPOSTO A SE APRESENTAR L. C. PRESTES

**Afirmando que está disposto a apresentar-se ao juiz e cumprir as determinações legais, caso seja revogada a sua prisão preventiva, o sr. Luís Carlos Prestes, através do seu advogado Francisco Chermont, solicitou, ontem, ao juiz José Monjardim, fôsse tornada sem efeito aquela decisão, acrescentando "que a ordem pública não seria prejudicada".**

O titular da 3a. Vara Criminal declarou, ontem, ao DC, que os autos já foram remetidos ao promotor Sales Guerra, para que êste opine sôbre essa petição e, ainda, sôbre o pedido de revogação da prisão preventiva de Otávio Brandão.

# FLAGRANTE DE RAPTO: LEBLON

**O encontro casual com um amigo da família impediu que Carlota Pina (ou Luzia da Conceição) conseguisse repetir a façanha do raptor de Sérgio Haziot, fugindo, ao meio-dia de ontem, com o pequeno Abílio, de três anos, filho de Joaquim Pereira de Vasconcelos, dono de uma carvoaria e morador na Rua Humberto de Campos, 782, no Leblon. Carlota (ou Luzia) foi prêsa por dois soldados da radiopatrulha, num lotação "Bar Vinte".**

Na Delegacia do 1.º Distrito Policial, Carlota, que parece (ou quer parecer) débil mental, contou uma história inaceitável: "vi o garôto brincando na rua. Estava sujo e me pareceu faminto. Quis lhe dar biscoitos. Êle sorriu e aceitou a oferta. Surgiu, então, de dentro da carvoaria, um homem que não conheço e me aconselhou a levar o menino, porque êle não tinha pai".

**O AMIGO VIU**

Em frente a uma vitrina, na Rua João Lira, a mulher e Abílio foram vistos por José Calazans, que é amigo do pai do menino. Apesar da explicação dada por Carlota, que mencionou a intervenção do homem da carvoaria, Calazans foi à casa de Joaquim e, lá, contou o encontro que tivera.

Os dois amigos saíram ainda a tempo de ver Carlota embarcando no lotação. Com a intervenção dos soldados José Ribeiro do Amaral Júnior e Guaraci Manuel de Oliveira, que saíam de um café, a mulher foi perseguida (os guardas tomaram outro lotação) e prêsa pouco adiante.

**ESTEVE ALMOÇANDO**

O homem acusado por Carlota, segundo a descrição que deu, era o próprio sócio de Joaquim, com quem estava almoçando na hora do rapto. Ao saber disso, Carlota voltou atrás, confessando que levara Alípio consigo "por caridade", ao vê-lo tão sujinho e triste.

**LOTAÇÕES EMPARELHADOS**

Falando ao DC, o soldado José Ribeiro do Amaral disse que estava em companhia de seu colega Guaraci fazendo um lanche, quando foi abordado por Calazans.

— Embarquei, então, noutro lotação, "Estrada de Ferro-Leblon" e iniciei a perseguição, que só terminou na Rua José Palhares. A mulher, quando me viu, empalideceu e foi logo dizendo que o menino era seu filho — contou o guarda.

**DEU NOME FALSO**

Carlota, na Delegacia, deu o nome falso de Luzia da Conceição, disse ter 35 anos e ser casada com Elpídio Freire de Lima, ajudante de caminhão que mora na Estrada das Canoas, 1. Depois de lavrado o flagrante, porém, a Polícia soube que seu nome verdadeiro é Carlota Pina.

Carlota, segundo afirmou seu filho, Aires Dias, de 24 anos, costuma se embriagar e jamais foi afetiva com crianças. Aires tem cinco irmãos, Antônio, de 20 anos, Olívia, de 14, Adriano, de 17, Darci de 11 e Alberto, de 12.

**NO ARTIGO 148**

Luzia (ou Carlota) será capitulada no artigo 148 do Código Penal, que trata de sequestro. O delegado Zildo Jorge não chegou a uma conclusão sôbre seu estado mental. Há momentos em que ela raciocina perfeitamente, a ponto de confundir a Polícia com declarações astuciosas.

**LIGAÇÃO COM O CASO SERGINHO**

Embora a técnica usada por Carlota para raptar Abílio seja inteiramente diferente da empregada no rapto de Sérgio Haziot, a Polícia não despreza a hipótese de uma possível ligação de um caso e outro.

Esta ligação tem fundamento na declaração feita por Aires Dias ao delegado Zildo Jorge, de que conhece um cidadão quase louro, cujo tipo físico se enquadra no "retrato falado" do raptor de Serginho.

**VAI A EXAME**

Abílio foi encaminhado ao Instituto Médico Legal para os exames de idade e lesões corporais.

## JÂNIO FINALMENTE HOJE NO RIO

Após sucessivos adiamentos, o sr. Jânio Quadros virá finalmente hoje ao Rio, para o seu anunciado encontro com o Presidente da República.

Nesse encontro, a que se atribui especial importância política, o Governador de São Paulo deverá discutir problemas enquadrados no esquema de aproximação entre os Campos Elíseos e o Catete.

## PRINCIPAL SUSPEITO DO RAPTO

**Valter Teixeira, devido seus traços fisionômicos serem os que mais se aproximam dos descritos pelas testemunhas do inquérito do rapto de Sérgio Haziot, passou, ontem, a ser o principal suspeito, estando as autoridades do 2.º Distrito Policial, da Polícia Técnica e da Delegacia de Roubos e Falsificações, diligenciando, conjuntamente, para a sua captura.**

Pedro Paulo Francalacci ao mesmo tempo deixava de ser considerado suspeito pelo delegado Hermes Machado, face ao exame grafológico de documento apresentado pelo DC e o bilhete da tentativa do 1.º rapto.

Na 10a. página apresentamos uma nova entrevista com Michel Haziot e com o barbeiro de Francalacci.

## NÃO É LOUCO

*O seringueiro Salazar (na foto, desembarcando prêso em Guajará Mirim), foi examinado por médico psiquiatra que assegura não ser êle louco, mas muito inteligente*

## NATAL NO RIO

*Pablito Calvo, o Marcelino do filme que emociona o Rio, deverá estar aqui a 22 de dezembro*

## PABLITO CALVO (MARCELINO): NATAL NO RIO

**Pablito Calvo, o menino que, há quatro semanas, vem emocionando o público carioca com o seu desempenho no filme espanhol "Marcelino Pão e Vinho" deverá vir ao Rio no próximo mês, para apresentar-se no palco do Teatro República, no dia 22 de dezembro.**

Como nos anos anteriores, nessa data será realizado, no teatro, a grande festa de Natal do programa Paulo Gracindo (Rádio Nacional), que êste ano deverá contar com o concurso de Pablito, a quem foi dirigido convite, já aceito.

**SÓ SE DER TEMPO**

O único obstáculo que se apresenta para a vinda do pequeno ator é o firme desêjo de seus pais de que êle passe o Natal em sua companhia, na Espanha.

Assim, Pablito só virá se, estando no Rio a 22, puder, a 24, estar de novo em seu país, atendendo ao desejo paterno.

## A boa doutrina

O DEPUTADO Herbert Levi voltou a fazer declarações sôbre o caso do rádio, revelando o ponto de vista da Oposição sôbre o reatamento das conversações com a Maioria em tôrno de sua regulamentação. Exigem os udenistas uma proposta concreta por parte do Govêrno, sob pena de desencadearem a anunciada campanha de obstrução.

"Chega de promessas e protelações!" — exclama patético o representante paulista. Como se o Govêrno pudesse ser responsabilizado pelas delongas no encaminhamento da questão. O fato é que o que a Oposição está pretendendo da Maioria é menos um acôrdo que uma rendição. Para o sr. Levi e seus companheiros de bancada o que a Maioria tem a fazer é engulir sem pestanejar a fórmula da Minoria.

A posição do Govêrno só pode ser a de defender com unhas e dentes suas prerrogativas, sob pena de liquifazer-se a sua autoridade. Rádio não é jornal, liberdade de rádio não se confunde com liberdade de imprensa. E' isto o que está na Constituição para quem a saiba ler e é isso o que o Govêrno sustenta, negando-se a renunciar a um direito, que é também um dever, o de vigiar para que o concessionário de um serviço público faça bom uso do objeto da concessão.

O SR. Afonso Arinos de Mello Franco, brilhante líder oposicionista, em seu parecer sôbre o Projeto n.º 3 de 1947, fêz uma análise magistral do problema, para mostrar que rádio e jornal devem ter diferentes tratamentos no que se relaciona com a liberdade de expressão. As razões em que se estriba assim podem ser resumidas: 1.º — o rádio penetra instantaneamente nas massas, o que é perigoso num país onde provàvelmente nem dez por cento da população lê jornais, estando, pois, subinformada; 2.º — o rádio é um serviço público, com tôdas consequências que daí decorrem; 3.º — os canais de frequência são limitados em número, sendo impossível a proliferação de estações radiofônicas, o que não acontece com os jornais. Jornais podem ser fundados a qualquer tempo, desde que se disponha de meios para isso; emprêsas de rádio, não.

NÃO hesita o sr. Afonso Arinos, no seu douto parecer, em reconhecer que jamais se poderá recusar ao Govêrno a faculdade de agir mesmo dràsticamente em relação ao rádio, sempre que o interêsse da coletividade o reclame. Tirava assim, corajosamente, tôdas as consequências de sua tese de que a atividade radiofônica não está coberta pelo privilégio que abroquela a atividade jornalística, tese que em nenhuma democracia do mundo deixou de ser aceita ou praticada.

"O Govêrno — diz o constitucionalista-mor da UDN — deve ter sempre a possibilidade legal de SUPRIMIR AS EMISSÕES QUE ATENTEM CONTRA OS SUPERIORES INTERÊSSES DA NAÇÃO, SEJAM ÊLES CULTURAIS, POLÍTICOS, DE ORDEM PÚBLICA OU INTERNACIONAL".

Esta a boa doutrina de 1947, quando a UDN participava do Govêrno do presidente Dutra. Por que não aplicá-la em 1957?

DANTON JOBIM

# COMPLÔ FALHOU: BOGOTÁ

## Assembléia decidirá sôbre lei da Argélia

**PARIS, 18 (FP-DC) — A Assembléia Nacional deve retomar, quarta-feira, depois da votação dos poderes econômicos e financeiros, o exame de um projeto de Estatuto para a Argélia, cuja rejeição acarretara a queda do Gabinete anterior, presidido pelo sr. Bourges-Maunoury, por 278 votos contra e 253 a favor.**

O novo projeto compreende dois textos. O primeiro trata das instituições da Argélia, o segundo, de modo eleitoral especial quanto aos Departamentos Franceses da África do Norte. No primeiro tento, há importantes inovações, já que se prevê, ao lado da Assembléia Territorial, eleita por sufrágio universal, um Conselho Territorial das Comunidades. Cada Território, além disso, está provido de um Govêrno responsável.

**ALTERAÇÕES**

Os Territórios estão divididos em Departamentos, com um Conselho Geral, por Departamento. vidos às Assembléias e aos gover- Prevê o projeto os poderes devolvidos às Assembléias e aos governos territoriais, bem como os do representante da República Francesa, em cada Território. O Conselho das Comunidades será consultado, mas os desentendimentos eventuais, com a Assembléia Territorial, deflagrarão um mecanismo de arbitragem, constituindo a proteção eficaz da coexistência das várias Comunidades que habitam a Argélia.

O primeiro texto esboça, finalmente, as grandes linhas da Organização Federativa Argelina: uma Assembléia Federativa, constituída de duas seções: a primeira emanando das Assembléias Territoriais; a segunda dos Conselhos das Comunidades. As duas seções deliberarão em conjunto, mas votarão separadamente, e seus respectivos poderes serão organizados reciprocamente, como no Território. Os poderes da Assembléia Federativa serão constituídos dos que lhe tiverem sido delegados pelas Assembléias dos Territórios.

DEFINIÇÃO

Uma lei ou um decreto definirá ulteriormente a extensão dos poderes executivos devolvidos a um Conselho Federativo. O projeto indica, além disso, os poderes do Ministro Depositário, na Argélia, das competências reservadas à República. Instituições provisórias serão realizadas, na expectativa de completo retôrno à calma.

O segundo projeto de lei estipula as modalidades eleitorais, para a designação dos representantes nas Assembléias Territoriais, nos Conselhos Gerais e nos Conselhos Municipais. O texto estabelece «os princípios do Colégio único e da equitativa, autêntica e obrigatória representação das várias Comunidades», segundo modalidades de representação extremamente complexas.

## *Situação na Colômbia*

*A 15 dias do plebiscito popular, marcado para 1º de dezembro e durante o qual os colombianos terão de se pronunciar sôbre a reforma constitucional, a tensão apoderou-se das esferas políticas, principalmente nas últimas 48 horas. Isso é devido, cronològicamente: ao conflito que acaba de surgir entre liberais e conservadores "gomesistas", tendo estes últimos anunciado no sábado que iam pedir ao Govêrno para adiar o plebiscito à descoberta, pelas autoridades, de um "complot" tendo por objetivo ou o restabelecimento do govêrno do general Gustavo Rojas Pinilla, derrubado em maio último, ou a formação de um gabinete que lhe seria favorável.*

*Segundo o comunicado publicado na noite passada pela Junta Militar de Govêrno, atos de terrorismo iam ser cometidos por conjurados, na madrugada de domingo, especialmente atentados contra membros do Govêrno e contra diversas personalidades.*

*O comunicado precisa que as manobras subversivas tendiam principalmente a conquistar o apoio das Fôrças Armadas e de outros organismos de segurança e acrescenta que os conjurados haviam conseguido atrair para o seu movimento um certo número de ex-oficiais e suboficiais passados para a reserva nos últimos meses. Um dos objetivos do "complot" era impedir o plebiscito. O comunicado conclui anunciando que em face da descoberta dessa consiração, as Fôrças Armadas e o Serviço Secreto efetuaram a prisão de suspeitos mas não cita nenhum nome, embora precisando que essas operações começaram ontem.*

*Convém assinalar que esses dois acontecimentos — conflito entre liberais e conservadores "gomesistas" de uma parte e descoberta de um "complot" favorável do ex-presidente Rojas Pinilla, de outra — procedem de uma ordem de idéias completamente diferentes e não devem ser confundidos. Com efeito, tanto liberais como conservadores são adversários de Rojas Pinilla e foi o acôrdo concluído entre o dr. Alberto Lleras, líder do Partido Liberal, e o ex-presidente Laureano Gomez que contribuiu precisamente para derrubar o general Rojas Pinilla. O conflito que acaba de estourar entre Lleras e Gomez, o qual as duas partes lançam uma para outra a responsabilidade, foi devido à diferença de interpretação da sucessão no tempo de plebiscito, das eleições presidenciais e das eleições legislativas. Com efeito, o sr. Laureano Gomez é contrário a que o plebiscito preceda as eleições presidenciais e quer que estas se realizem depois e não antes das eleições gerais. O sr. Laureano Gomez não está de acôrdo com o sr. Lleras sôbre a candidatura única à presidência do conservador Guillermo Leon Valência e julga que só as eleições gerais permitirão uma verdadeira avaliação da opinião a respeito das candidaturas.*

*Por isso, o sr. Laureano Gomez e seus partidários resolveram pedir ao Govêrno para adiar o plebiscito considerando, por outro lado, que a situação atual não se presta para um "referendum" dêsse gênero. Parece resultar do comunicado sôbre a descoberta do "complot" que elementos favoráveis à volta do regime anterior a 10 de maio quiseram se aproveitar dêsse estado de tensão para levar a têrmo seus projetos.*

*Convém recordar, finalmente, que se registraram incidentes no sábado último, em Bucaramanga, capital de Santander, onde manifestantes fizeram disparos de armas de fogo contra o edifício do jornal "Vanguardia Liberal". Em face desses incidentes, o general Luis E. Ordunes, membro da Junta Militar de Govêrno, declarou ao jornal "El Tiempo" que a Junta e as Fôrças Armadas não tolerarão nenhuma forma de violência, venha de onde vier.* — (*Ana Kipper, da FP*).

### EXITO MAIOR QUE O SPUTNIK

LONDRES, 18 (UP-DC) — Cientistas britânicos acreditam haver fundido átomos de hidrogênio pesado, numa experiência controlada, o que significaria o domínio, pela primeira vez, da fôrça da bomba de hidrogênio para uso pacífico. Os cientistas, que predisseram o resultado na semana passada, afirmaram «que êsse é um êxito maior que o «Sputnik», na corrida científica internacional.

Um porta-voz da Comissão de Energia Atômica anunciou, ontem, que cientistas do Centro Britânico de Investigações Atômicas, em Harwell, criaram uma temperatura superior a um milhão de graus centígrados, necessária para a obtenção da fusão. «Os indícios — disse — assinalam que a fusão foi conseguida».

As experiências se realizaram num instrumento denominado «Zeta», com o núcleo atômico de hidrogênio «pesado».

## Encolerizada opinião francesa -- diz Pineau

**NOVA IORQUE, 18 — (UP-DC) — O Ministro das Relações Exteriores francês, Christian Pineau, disse, hoje, que o embarque anglo-americano de armas para a Tunísia não se adiantou o possível envio de armamentos soviéticos a êsse país norte-africano e só conseguiu encolerizar notàvelmente a opinião pública francesa.**

Pineau fêz essa declaração pouco depois de chegar a esta cidade, procedente de Paris, em sua viagem a Washington, para conferenciar com o Secretário de Estado norte-americano, John Foster Dulles. Os Estados Unidos e a Grã-Bretanha decidiram, na semana passada, fornecer armas e munições à Tunísia, ex-protetorado francês.

DESMENTIDO

Pineau negou uma declaração do senador democrata Henry Jackson, que disse haver o envio de armas anglo-norte-americanas sido necessário para anular um possível embarque soviético. O Ministro francês declarou ter recebido de Moscou a segurança de que os soviéticos não projetavam enviar armas à Tunísia e afirmou que o presidente dêsse país, Habib Bourguiba, não deseja armas dos russos. «Nunca tive informações — disse — de que a Rússia enviaria armas à Tunísia. Bourguiba nunca disse que deseja armas da Rússia e o embaixador soviético em Paris assegurou que Moscou não enviará armas a êsse país».

Pineau observou que o único efeito do embarque anglo-norte-americano seria anular as remessas que chegam à Tunísia procedentes do Egito, mas que êste «benefício» se verifica a expensas de algo muito mais importante, «a opinião pública francesa».

O Ministro acrescentou que a decisão de Washington e Londres criou novos problemas para uma solução direta da questão geral das relações franco-tunesinas. Disse, também, que alterou o funcionamento da Organização do Tratado do Atlântico Norte (OTAN) e os planos para a reunião de dezembro, em Paris, à qual estarão presentes o presidente Eisenhower e outros Chefes de Estado. «Desde a guerra — afirmou — o Partido Comunista não havia ganho, na França, uma vitória como essa. O embarque de armas foi má preparação para a reunião da OTAN. A opinião pública francesa está muito alterada com êsse assunto».

### TURISMO APÓIA A CHEGADA DE PAPAI NOEL

**O apoio do Departamento de Turismo da PDF à chegada de Papai Noel ao Rio — dia 1.º de dezembro — empreendimento do Grupo de Colaboradores de Turismo foi manifestado por seu diretor, o sr. Nelson Batista, que prometeu contribuir com a construção de plataforma em que o "bom velhinho" descerá, de seu helicóptero, na Praça do Congresso.**

Um monumental presépio — de 10 metros de comprimento por quatro de largura — será montado na Cinelândia pelo Departamento de Turismo; o presépio terá um deslumbrante jôgo de luzes a côres que alternadamente iluminarão a manjedoura, tendo, por trás, um painel imitando gigantesco vitral, evocando passagens da vida de Cristo, iluminado por 200 "spot-lights" e 40 holofotes.

### CENSURA TOTAL: VENEZUELA

BUENOS AIRES, 18 (UP-DC) — A censura à imprensa de Venezuela é agora total, disse René Silva Espejo, vice-diretor do jornal "El Mercúrio" de Santiago do Chile.

Silva Espejo recebeu o Prêmio Maria Moors Cabot, em Nova York, no dia 23 de outubro e posteriormente visitou vários países sul-americanos, na viagem de regresso ao Chile.

### PRIMEIRA FOTO OFICIAL DE LAIKA

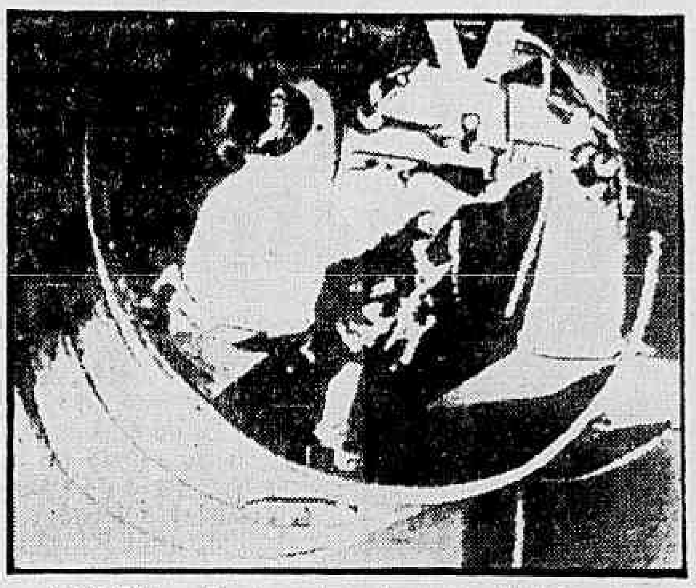

*MOSCOU — Esta é a primeira fotografia oficial fornecida pelo Govêrno soviético da cadela Laika, que entrou para a história como o primeiro animal a viajar pelos espaços interplanetários. A cadela aparece aqui no seu recipiente, descrito como "cabine climática" do Sputnik II. O prof. Vladimir Chernogowsky, da academia de Ciências Médicas da URSS declarou que a cadelinha deveria morrer 4 dias atrás e que não havia nenhum plano para fazê-la voltar à terra. — (INP-DC).*

## Encontro Dulles e Stevenson: OTAN

**WASHINGTON, 18 (FP-DC) — O preparo da próxima conferência dos chefes de Govêrno dos países da OTAN, em Paris, foi objeto, hoje de manhã, de entrevista, que durou hora e meia, entre o líder democrata sr. Adlai Stevenson e o sr. Foster Dulles, Secretário de Estado, entrevista realizada no Departamento de Estado, e à qual estiveram ainda presentes os srs. Christian Herter e J. Frederick Reinhardt, conselheiros do mesmo Departamento.**

Terminada a entrevista, o sr. Stevenson anunciou que o sr. Dulles lhe tinha confiado um certo número de documentos, que está encarregado de examinar, e sôbre os quais formulará observações, no decurso das próximas semanas. Indicou que a sua conversação com o sr. Dulles tinha girado sôbre um grande número de problemas, mas se recusou a dar minúcias.

**DECLARAÇÕES**

O sr. Stevenson está provisòriamente instalado num gabinete pôsto à sua disposição no Departamento de Estado, e aí trabalhará até têrça-feira de manhã, sendo possível que tenha novas trocas de vistas com o Secretário de Estado, nas próximas vinte e quatro horas. Precisou o sr. Stevenson: 1) — que ainda não sabia, exatamente, qual seria o seu papel no decurso das consultas que deve ter com representantes do govêrno republicano, antes de 16 de dezembro; 2) — que ainda não sabia se acompanhará o presidente Eisenhower a Paris, questão que até agora não fôra discutida; 3) — que a sua entrevista com o sr. Dulles tinha sido «extremamente cordial» e que a consideraria como encorajador início; 4) — que não excluía um encontro ulterior com o presidente Eisenhower, embora não espere dêle nenhuma convocação imediata.

OBJETIVO

O ex-candidato democrata à Presidência dos Estados Unidos frisou que o «objetivo essencial do seu Partido era o de ajudar a estabelecer melhor cooperação internacional». Considerou que o objetivo número um devia ser, atualmente, o de «reforçar em bases mais confiantes a Aliança Atlântica».

O sr. Stevenson anunciou que voltará a Nova Iorque amanhã, esperando, em seguida, poder ir a Chicago, onde a sua presença é exigida por compromissos privados, de ordem jurídica.

### REUNIÃO DOS 3 GRANDES OCIDENTAIS

LONDRES, 18 (UP-DC) — Fontes diplomáticas revelaram, ontem, que as três grandes potências ocidentais estudam a realização de uma conferência de seus Ministros das Relações Exteriores anterior à que a Organização do Tratado do Atlântico Norte (OTAN) deve realizar em Paris, no próximo mês, para resolver a crise de confiança que a afetou adversamente.

E' possível que a Grã-Bretanha tome a iniciativa de convocar a Conferência dos Ministros do Exterior da França, Estados Unidos e Reino Unido, com o objetivo de afastar as divergências sôbre o apressado envio de armas à Tunísia pelos EE. UU. e Grã-Bretanha, fato êste que desgostou profundamente a França.

## Entrega de credenciais Chateaubriand: sexta

**LONDRES, 18 — (FP-UP-DC) — O sr. Assis Chateaubriand, novo Embaixador do Brasil na Inglaterra, apresentará suas credenciais à rainha Elizabeth II na próxima sexta-feira, dia 22, no Palácio de Buckingham.**

Na véspera, o sr. Chateaubriand se avistará com o chanceler Selwyn Lloyd, com a presença de sir Frederick Hover-Millar, Sub-Secretário Permanente do Foreign Office, e sr. Henry Hankey, Chefe da Seção de Assuntos Americanos do Ministério.

CAFÉ

O novo embaixador brasileiro já entrou em contato com seus colegas de França, Portugal e Bélgica para discutir com os mesmos a questão do café. Disse êle que o Brasil concordou em fazer o sacrifício de reduzir sua produção para 3,5 milhões de sacos.

— Queremos ver agora — disse — se os produtores africanos, nos territórios franceses, portuguêses e belgas, querem agir no mesmo sentido, em harmonia conosco.

ASSUNTO DE JORNAL

O sr. Chateaubriand foi o assunto de todos os cronistas sociais da imprensa britânica, que a êle reservam largos espaços, citando-o como um embaixador fora do comum, pois é, ao mesmo tempo, «milionário, proprietário de jornais, emissoras de rádio e televisão, fazendeiro, filantropo e fundador de museus».

O cronista do «Daily Express» revela que o sr. Chateaubriand lhe declarou que gosta imensamente de Londres, porque vê «uma certa semelhante entre a Capital inglêsa e o Amazonas». «Quanto maior é a umidade mais satisfeito eu fico» — declarou o embaixador ao jornal de lord Beaverbrook. «Esta manhã (domingo) passeei pelas ruas durante duas horas. Gosto do vento e do nevoeiro». «O novo embaixador — continua o cronista, tem personalidade. ... Fala o inglês numa velocidade prodigiosa, mas não pròpriamente o inglês, senão um idioma entremeado de palavras e expressões portuguêsas, espanholas e alemãs...».

«Prevejo uma série de instruções diplomáticas pouco comuns na Embaixada — declarou por sua vez o cronista que escreve sob o pseudônimo de John London, no «News Chronicle». «E o autor dessas instruções será o novo Embaixador do Brasil na Côrte de St. James, personagem robusta e exuberante».

### EXERCÍCIO DE TIRO

O 8.º G.A. Cos. M. realizará, no próximo dia 22, das 19 às 21 horas, exercícios de tiro, durante os quais é considerada perigosa a área compreendida entre o pontal de Sernambetiba e a ponta do Marisco, numa distância de 13 quilômetros da Costa, para a navegação marítima, e, para a navegação aérea, o teto de 2 mil metros, dentro daquela zona.

### COLEGIAL ATROPELADO

Ao tentar atravessar a Rua dos Romeiros, em frente ao n.º 756, o colegial Orlando Lima Cardoso, de 9 anos, foi colhido pelo auto particular chapa 10.50.04, conduzido pelo guarda civil Oton Moreira Veiga n.º 1.265, que socorreu a vítima.

O colegial, com traumatismo craniano, foi levado para o Hospital Getúlio Vargas, onde ficou internado. O comissário de serviço no 21.º D. P. registrou o fato e autuou em flagrante o motorista.

## Anunciada a prisão dos conspiradores

**BOGOTA, 18 (UP-DC) — Anunciou-se oficialmente que foi desbaratado um compló, para restabelecer a ditadura do general Gustavo Rojas Pinila, mediante o assassinato prévio dos cinco membros da atual Junta Militar de Govêrno e dos mais altos dirigentes conservadores e liberais. Um comunicado extraordinário distribuído esta madrugada disse que o golpe estava preparado para a madrugada de domingo, porém foi frustrado com a detenção dos conspiradores.**

O mesmo comunicado disse que o Govêrno decidiu ontem pôr em execução seu próprio plano, para contrabalançar a atividade subversiva, determinando a captura de todos os conspiradores e a busca em diversos lugares onde se encontravam armas e munições. A nota oficial não dá a conhecer os nomes das pessoas já detidas, porém as qualifica de "elementos em sua maioria de maus antecedentes".

**TENSAO POLITICA**

A conspiração — disse também — vinha sendo preparada desde julho passado, ao amparo da tensa situação política atual, e a sua execução foi apressada ante a proximidade do plebiscito, que deve realizar-se a 1º de dezembro próximo. No dito plebiscito se votará uma reforma constitucional, que estabeleceria governos bi-partidários, liberal-conservadores, nos próximos doze meses. A tensão política parte da diferença de opinião sôbre a data do plebiscito e a divisão no seio do Partido. O comunicado extraordinário desta madrugada disse que reina tranqüilidade em todo o país.

Reina total normalidade no país depois que a Junta Militar do Govêrno anunciou que debelou um plano tendente a assassinar seus membros e restabelecer no poder o ex-ditador Gustavo Rojas Pinilla. Segundo versões da rua, não confirmadas, o número de detidos oscila entre cinqüenta a duzentos, todos êles pessoas sem nenhuma significação dentro do Exército ou na política. As pessoas detidas são, presumivelmente, alguns suboficiais e elementos terroristas chamados, popularmente, de «pássaros», acusados de inumeráveis atos de violência durante o regime ditatorial de Rojas Pinilla.

O comunicado do Govêrno não menciona o nome dos detidos, mas afirma que êles, em sua maioria, são de maus antecedentes e que foram detidos durante a noite de sábado durante uma batida dada pelo Exército e pela polícia secreta. Fontes governamentais guardaram absoluto segrêdo durante a manhã, limitando-se a dizer que o Govêrno manterá a nação informada, de acôrdo com a promessa feita no comunicado denunciando o plano terrorista para derrocá-lo. O mesmo comunicado dizia que se procurava restabelecer o govêrno de Rojas Pinilla ou elementos aditos a êste «que têm contas a ajustar com a Justiça por malversações administrativas».

O mais destacado dirigente do «Rojismo» é Luís Morales Gomez, que foi seu último Ministro da Fazenda e ocupou a direção do Banco Popular durante a maior parte do govêrno do ex-ditador. Morales é acusado de ter instaurado, desde sua administração bancária, um império financeiro-político que incluiu periódicos e emprêsas de diversos tipos. Atualmente está sendo julgado por falência fraudulenta do jornal «La Paz», pró-Rojas, cujas oficinas foram confiscadas a pedido de seus credores.

SITUAÇÃO POLITICA

Apesar de que os jornais tenham lançado grandes manchetes denunciando o compló, a atenção dos círculos políticos continuava concentrada em tôrno da difícil situação que atravessa a Frente Nacional dos dois partidos políticos, o Liberal e o Conservador. Esta situação se tornou mais crítica na noite de sábado, enquanto destacamentos do Exército e da polícia secreta faziam batidas contra os elementos terroristas, e quando o setor conservador do ex-presidente Laureano Gomez pediu que o plebiscito fôsse adiado.

Sustentam os conservadores que seguem Gomez a candidatura de Guillermo Leon Valencia para a Presidência do País como condição indispensável para continuar a Frente Nacional. Igualmente dizem que uma direção secional do liberalismo apoiou pùblicamente grupos de ex-guerrilheiros, acusando-a assim de estimular o clima de violência política que viveu o país nestes últimos anos.

PLEBISCITO

O grupo de Gomez não precisou se o adiamento do plebiscito significaria sua negativa de votá-lo afirmativamente ou se, simplesmente, querem ganhar tempo para conferenciar, novamente, com o ex-presidente Lleras Camargo, Chefe do Partido Liberal. Gomez propõe que primeiro os conservadores realizem eleições para dizer se aceitam ou não a Valência como candidato dos dois partidos à Presidência da Nação.

Falando em Medellin, contudo Lleras fêz um dramático apêlo aos cidadãos para que votem, afirmativamente, o plebiscito no próximo dia 1 de dezembro, dizendo: «Se o plebiscito falhar e a reforma constitucional não imperar depois de 1 de dezembro, seguir-se-á então o caos». O plebiscito consagrará uma reforma constitucional dando igual representação aos dois partidos, tanto no Govêrno como no Parlamento, o que significará que o liberalismo voltará a ter participação neles depois de nove anos.

### ASSISTÊNCIA TÉCNICA DA ONU

NAÇÕES UNIDAS, 18 (UP-DC) — Os Estados Unidos propuseram, hoje, à Assembléia Geral da ONU, que as contribuições para o programa ampliado de assistência técnica sejam aumentadas de modo que a partir de janeiro de 1959 permitam aumentar consideràvelmente, tanto os fundos como o campo de ação das Nações Unidas. Neste sentido, os EUA apresentaram um projeto de resolução pedindo a criação de um fundo para projetos especiais das Nações Unidas, sem considerá-lo, em nenhum momento, como substituto do Fundo Especial para o desenvolvimento econômico.

## PORTA-VOZ

**ITÁLIA: reunião dos embaixadores na América Latina**

O sr. Giuseppe Pella, Ministro do Exterior da Itália vai presidir, em Montevidéu, uma conferência de representantes diplomáticos italianos acreditados junto aos Governos da América Latina, a realizar-se de 29 do corrente a 4 de dezembro.

Esta conferência tem como objetivo estudar «a crise da presença italiana na América Latina», afirma o «Giornale d'Italia» que depois de examinar as iniciativas de ordem prática que poderão ser tomadas tanto no plano cultural como no plano econômico para desenvolver a irradiação da Itália nos países ibero-americanos, o jornal conclui: «A crise é sobretudo de ordem espiritual e a Conferência de Montevidéu foi convocada para remediá-la». (FP).

**E.U.A.: a ciência na América Latina**

Sob o título "A Ciência na América Latina" o "New York Times" escreve, em editorial, que "os rápidos progressos econômicos e educacionais, em muitos países da América Latina, a partir da segunda guerra mundial, faz presumir que existe um grande potencial de talentos científicos nesta região".

**ALEMANHA OCIDENTAL: o caso "Tunísia"**

Circulos governamentais do Bonn declararam a propósito da crise da Tunísia, que a República Federal lamenta profundamente o incidente, causado pelo embargo de armas, entre a França, de um lado, e a Grã-Bretanha e os Estados Unidos, de outro. O Govêrno Federal conhece as sérias preocupações, que a França tem com a Algéria, mas tem plena certeza que nem a Grã-Bretanha, nem os Estados Unidos tiveram a intenção de uma ação contra a França. A situação criada, que deve ser solucionada mais urgentemente possível confirma a opinião do Govêrno Federal, de que as diferenças de opiniões dentro da Comunidade Atlântica devem ser resolvidas por meio de consultas mútuas.

**GRÃ-BRETANHA: visita de MacMillan à Austrália**

*O sr. Harold MacMillan, Primeiro-Ministro britânico, aceitou o convite que lhe foi feito para visitar a Austrália no próximo ano. O sr. R. G. Menzies, Primeiro-Ministro australiano, anunciou a visita em Camberra e informou que o sr. MacMillan virá acompanhado de sua espôsa e um pequeno grupo de funcionários. Acrescentou que esta visita possui caráter especial, já que a primeira visita oficial feita por um Primeiro-Ministro britânico. Disse que será uma ótima oportunidade para tratar de assuntos de interêsse mútuo e efetuar um intercâmbio de pontos-de-vista sôbre os problemas internacionais.*

*O sr. MacMillan chegará a Sidney a 28 de janeiro, procedente da Nova Zelândia, e permanecerá na Austrália até 11 de fevereiro. Atendendo a um pedido seu, foram incluídas no programa do sr. MacMillan visitas à Nova Gales do Sul, Queenslândia e Tasmânia, além de Camberra.*

## Maior união entre a Síria e o Egito

**DAMASCO, 18 (FP-DC) — O Parlamento sírio e a delegação de 40 deputados egípcios, que veiu a esta capital, estiveram reunidos em sessão comum.**

Nessa sessão, os parlamentares dos dois países aprovaram uma moção tendo em vista um convite aos Govêrnos da Síria e Egito para que entabulem negociações para realizar a "união total" entre os dois países.

DISCURSOS

«Se queremos realizar a união entre a Síria e o Egito — declarou durante a sessão o sr. Anouar El Sadat, Vice-Presidente da Assembléia Nacional Egípcia e presidente da delegação parlamentar de seu país — não é para cometer agressão contra qualquer país, mas para defender a liberdade e o ideal árabes. Não pertencemos a nenhum dos grupos que se enfrentam no mundo. Continuamos ùnicamente nacionais árabes».

Falando na mesma sessão, o Presidente do Conselho de Ministros da Síria, sr. Sabbi Assali, disse: «A união da Síria e do Egito não é mais uma quimera. Essa unidade política, que vem depois da unidade militar, econômica e cultural que numerosas manifestações têm permitido mostrar como é real, promete um futuro de total união entre nossos dois países, união essa baseada no nacionalismo árabe puro, pois não pertencemos nem ao Oeste nem ao Leste».


# BANCO NACIONAL DO COMÉRCIO E PRODUÇÃO S. A.

(Carta Patente n.º 2825 de 12-2-43)

MATRIZ: RIO DE JANEIRO — RUA DO OUVIDOR, 63 — TELEFONE 23-1980

DEPARTAMENTOS

DISTRITO FEDERAL — Acre, Copacabana e São Cristóvão
GOIAS — Anápolis, Itumbiara e Jataí
MATO GROSSO — Aquidauana, Bela Vista, Cáceres, Campo Grande, Corumbá, Cuiabá, Dourados, Paranaíba, Poconé, Ponta Porã, Pôrto Murtinho, Poxoreu e Três Lagoas;
MINAS GERAL — Arabuari, Conquista, Ituiutaba, Sacramento, Uberaba e Uberlândia
PARANA' — Arapongas e Londrina
SÃO PAULO — Araçatuba, Barretos, Guaíra, Guará, Ituverava, Miguelópolis, Presidente Prudente, ôresidente Venceslau, S. Joaquim da Barra e S. Paulo (Capital).

BALANCETE EM 31 DE OUTUBRO DE 1957 — IN CLUINDO O MOVIMENTO DOS DEPARTAMENTOS

ATIVO

| | | | |
|---|---|---|---|
| **A — DISPONIVEL** | | | |
| Caixa | | | |
| Em moeda corrente | | 72.280.633,20 | |
| Em depósito no Banco do Brasil | | 159.352.157,80 | |
| Em depósito à o/ da Superint. da Moeda e do Crédito | | 29.889.545,80 | |
| Em outras espécies | | 471.949,00 | 261.994.285,80 |
| **B — REALIZAVEL** | | | |
| Empréstimos em c/ corrente | 155.153.357,10 | | |
| Empréstimos hipotecários | 11.262.918,50 | | |
| Títulos descontados | 790.431.902,80 | | |
| Letras a receber de contra própria | 192.000,00 | | |
| Agências no País | 409.910.528,10 | | |
| Correspondentes no País | 7.726.117,20 | | |
| Capital a realizar | 19.786.500,00 | | |
| Outros créditos | 26.794.996,10 | | |
| Imóveis | 153.100,00 | 1.421.411.419,60 | |
| Títulos e valores mobiliários: | | | |
| Apólices e Obrigações Federais (inclusive as depositadas no Bco. do Brasil, pelo seu valor de Cr$ 7.243.000,00 à ordem da Superintendência da Moeda e do Crédito) | 32.756.799,40 | | |
| Outros valores | 240.000,00 | 32.996.799,40 | 1.454.408.219,00 |
| **C — IMOBILIZADO** | | | |
| Edifícios de uso do Banco | | 91.099.446,20 | |
| Móveis e Utensílios | | 14.527.218,20 | |
| Material de expediente | | 6.044.865,30 | |
| Instalações | | 5.898.174,40 | 117.569.701,10 |
| **D — RESULTADOS PENDENTES** | | | |
| Juros e Descontos | | 3.849.500,30 | |
| Impostos | | 3.093.474,00 | |
| Despesas Gerais e outras contas | | 37.496.851,70 | 44.439.826,00 |
| **E — CONTAS DE COMPENSAÇÃO** | | | |
| Valores em garantia | | 205.122.405,70 | |
| Valores em custódia | | 85.966.184,70 | |
| Títulos a receber de c/alheia no país | | 481.837.823,40 | |
| Outras contas | | 120.377.560,50 | 893.303.974,30 |
| | | | 2.771.716.008,20 |

PASSIVO

| | | | |
|---|---|---|---|
| **F — NAO EXIGIVEL** | | | |
| Capital | 80.000.000,00 | | |
| Aumento de Capital | 40.000.000,00 | 120.000.000,00 | |
| Fundo de reserva legal | | 12.350.279,70 | |
| Fundo de previsão | | 18.252.305,80 | |
| Outras reservas | | 4.293.762,00 | 154.896.437,50 |
| **G — EXIGIVEL** | | | |
| Depósitos | | | |
| à vista e a curto prazo | | | |
| de Poderes Públicos | 24.705.577,00 | | |
| de autarquias | 1.200.000,00 | | |
| Em c/c sem limite | 618.075.774,10 | | |
| Em c/c limitadas | 173.613,30 | | |
| Em c/c populares | 267.622.880,50 | | |
| Em c/c sem juros | 15.324.006,50 | | |
| Em c/c de aviso | 877.398,40 | | |
| Outros depósitos | 7.661.960,50 | 935.741.211,20 | |
| a prazo | | | |
| Prazo Fixo | 91.660.021,10 | | |
| Aviso Prévio | 3.060.861,50 | 94.720.882,60 | |
| | | 1.030.462.093,80 | |
| Outras responsabilidades | | | |
| Títulos redescontados | 24.204.532,20 | | |
| Obrigações Diversas | 19.637.999,50 | | |
| Agências no País | 520.749.349,90 | | |
| Correspondentes no País | 12.606.658,90 | | |
| Ordens de pagamento e outros créditos | 44.673.036,90 | | |
| Dividendos a pagar | 303.726,70 | 622.175.304,50 | 1.652.637.398,30 |
| **H — RESULTADOS PENDENTES** | | | |
| Contas de resultado | | | 70.878.198,10 |
| **I — CONTAS DE COMPENSAÇÃO** | | | |
| Depositantes de valores em garantia e em custódia | | 291.088.590,40 | |
| Depositantes títulos em cobrança no País | | 481.837.823,40 | |
| Outras contas | | 120.377.560,50 | 893.303.974,30 |
| | | | 2.771.716.008,20 |

Hamilcar José do Amaral Bevilaqua — Antônio Martins Fontoura Borges e Ronan Rodrigues Borges — Diretores. Lauro Moreira de Oliveira — Contador Reg. 7105 — CRC — DF.

POLITICA ESTADUAL

# Pràticamente adotada candidatura Peracchi

**A candidatura do sr. Peracchi de Barcelos, embora conte com a má vontade notória do PL gaúcho, e encontre restrições dentro do proprio PSD, é tida como pràticamente assentada na «Frente Democrática».**

A indicação do ex-Secretário da Justiça pela Convenção udenista foi interpretada como um contra-golpe destinado a neutralizar os efeitos antiperacchistas da deliberação do PL. Os libertadores, como se sabe, demonstraram a sua divergência da solução Peracchi votando uma lista de 5 candidatos do proprio partido, para a escolha da «Frente Democrática». Esperavam que a UDN também indicasse uma lista de nomes de sua legenda.

### FATALIDADE

Nas esferas pessedistas, comenta-se que a candidatura Peracchi já é, nesta altura, uma fatalidade. Muitos reconhecem que não é a solução ideal para a "Frente Democrática", em face das divergências conhecidas; mas não haveria, nas atuais circunstâncias, como encontrar outra fórmula, senão com prejuízo ainda maior para a unidade e o prestígio da "Frente".

### FATORES NEGATIVOS

Os fatores negativos da candidatura Peracchi seriam, entre outros, os seguintes: 1 — carregar os ônus do patrocínio governista, em face do desgaste da administração Meneghetti; 2 — não contar com a unanimidade da "Frente Democrática"; 3 — criar constrangimentos no pessedismo gaúcho, que não deseja engajar-se numa campanha agressivamente oposicionista, própria do estilo do sr. Peracchi de Barcelos, tendo em vista, principalmente, a reaproximação do partido com o Govêrno Federal; 4 — constranger, igualmente, as classes conservadoras do Rio Grande do Sul, que são a grande fôrça do PSD e dependem vitalmente, na atual conjuntura, da política e dos favores financeiros do govêrno Kubitschek.

Êsses fatores negativos, entretanto, já não encontrariam campo para influir, de forma decisiva, contra a candidatura do líder pessedista. O PSD prepara-se, agora, para a Convenção estadual que elegerá, nos primeiros dias de dezembro, o seu novo Diretório. Em seguida, nova Convenção se realizará para a escolha do candidato ao Govêrno do Estado, que tudo indica seja mesmo o cel. Peracchi de Barcelos.

### CONVENÇÃO DA UDN

A Convenção da UDN gaúcha deliberou, ainda, envidar todos os esforços para preservar a integridade da Frente Democrática até o próximo pleito e, se possível, ampliá-la, para absorver outras fôrças partidárias.

Quanto ao parlamentarismo, a Convenção deliberou considerá-lo questão aberta no partido. Recomendou, finalmente, que as chapas de candidatos a deputados estaduais e federais sejam integradas por elementos vinculados aos municípios.

O cel. Francisco Flores da Cunha, que a partir do dia 11 do corrente rompeu politicamente com o seu irmão general Flores da Cunha, foi recebido em grande estilo no plenário da Convenção.

## BAHIA: Confiança do sr. Hélio Machado

"Aceitar a minha candidatura, e não engajar-me noutro esquema para a sucessão baiana, era o único caminho que me cabia tomar — declarou ao DC o sr. Hélio Machado. E não tenho qualquer dúvida de que a campanha que agora começa já tem o seu objetivo assegurado: a vitória".

O Prefeito de Salvador, primeiro candidato declarado ao Govêrno da Bahia, diz que não deseja parecer exageradamente otimista. Mas está seguro, por exemplo, de que conta com 70% do eleitorado da capital baiana e com um ponderável apoio das sedes municipais de todo o Estado, onde a pressão dos chefes eleitorais se exerce de forma muito atenuada.

### PARA VENCER

O sr. Hélio Machado fala com grande confiança dos seus planos de campanha e da vitória final. Faz questão de acentuar que não pretende fazer da sua candidatura um instrumento de manobra em proveito próprio. "Serei candidato para valer e para vencer" sublinha o Prefeito de Salvador.

Quanto ao apoio partidário, confia igualmente em que se ampliará de maneira substancial com o simples aclaramento do enigma sucessório baiano. Sua candidatura constitui-se, desde já, num ponto de fixação que atrairá não sòmente as fôrças afinadas com o seu estilo político e administrativo, mas também tôdas aquelas que se perdiam, até aqui na perplexidade e na hesitação.

### CALCULOS

Os partidários do sr. Hélio Machado lançam mão a grosso modo, dos seguintes cálculos: 1) o eleitorado baiano será de 450 mil votos, dos quais 150 mil concentrados em Salvador; 2) dêsses 150 mil votos, o Prefeito conta seguramente com 100 mil; 3) o sr. Hélio Machado tem ainda possibilidade de ampliar a margem atual, porque não precisa desincompatibilizar-se para disputar o govêrno, o que lhe permite verificar e resolver os embaraços existentes; 4) os votos do interior (300 mil) serão divididos pelo menos por 3 (na hipótese mais provável de 3 candidatos), cabendo ao Prefeito uma parte razoável, pela penetração que a sua campanha e obra administrativa vêm alcançando na maioria dos municípios; 5) a UDN, em face das dificuldades para uma composição com o PSD balbinista, e estando desde já compatibilizado com o sr. Vieira de Melo, acabará por aliar-se ao Prefeito; 6) o apoio ao sr. Hélio Machado é, por várias afinidades e nas circunstâncias atuais, a solução que se oferece ao PL; 7) em favor do Prefeito funcionarão ainda vários pequenos partidos, como o PRP, e grupos prestigiosos do próprio pessedismo.

### NÃO HÁ IMPOPULARIDADE

Sôbre a perda vertical de popularidade, que ultimamente se vem atribuindo ao Prefeito de Salvador como fruto de derrocada administrativa e erros de conduta pessoal, o sr. Hélio Machado responde que se trata de simples intriga dos seus adversários, atingindo infelizmente uma certa camada de superfície da opinião pública baiana. A campanha entretanto — observa o Prefeito — não teve repercussão popular porque o povo prefere acreditar nos "argumentos vivos" da sua obra administrativa.

"Se eu me sentisse impopular, ou estivesse vivendo num clima de insegurança ou de derrota, não me aventuraria a disputar o Govêrno do Estado — argumenta o Prefeito de Salvador. Sei muito bem onde estou pisando e só vejo terra firme sob os meus pés. Agora mesmo me encontro aqui no Rio ultimando o processo cambial para a instalação do serviço de ônibus elétricos na Bahia, que estará em funcionamento dentro dos próximos seis meses. A única ameaça realmente séria que enfrentei foi o caso da retenção do pagamento do impôsto de indústrias e profissões, mas mesmo esta ficou superada, com o funcionalismo municipal sempre recebendo em dia".

O sr. Hélio Machado declara-se disposto a desmontar, uma por uma, tôdas as alegações e acusações que têm sido feitas às diretrizes administrativas e morais de sua gestão à frente da Prefeitura de Salvador.

### CANDIDATURA SIMÕES

Informa-se de Salvador que está assegurada a candidatura do sr. Simões Filho ao Senado, no esquema Vieira de Melo. O sr. Hugo de Faria (PTB) que pleiteava o lugar, deverá candidatar-se agora ao Senado pelo PTB sergipano, com o apoio do governador Leandro Maciel. Os partidários do sr. Vieira de Melo entendem que foi resolvida, com essa fórmula, o principal problema com que defrontava a candidatura do lídr da Maioria ao govêrno baiano.

### RÉGIS NO PSP

Outra notícia da política baiana refere-se à possível entrega do PSP local à chefia do ex-governador Régis Pacheco, conforme o plano de reestruturação do sr. Ademar de Barros. Decidido a mudar a atual direção do partido, o sr. Ademar de Barros teria pensado, inicialmente, em convidar o prefeito Hélio Machado para chefiá-lo. Todavia, como o Prefeito de Salvador se engajou definitivamente no PDC, pelo qual será candidato ao Govêrno do Estado, o líder do PSP transferiu agora o seu interêsse para o sr. Régis Pacheco, que poderia transferir ao partido o apoio de 12 membros do Diretório do PSD baiano.

A informação está sendo recebida com reservas e inauspiciosamente pelo setor vieirista do PSD da Bahia.

## PIAUI: Acôrdo UDN-PTB

A UDN e o PTB piauienses chegaram finalmente a um acôrdo, com vistas à sucessão local, após demoradas demarches.

Os deputados José Cândido Ferraz e Marcos Parente, pela UDN, e os deputados Chagas Rodrigues e Demerval Lobão, pelo PTB, conduziram e estabeleceram os têrmos do entendimento. Os srs. Juraci Magalhães e João Goulart estiveram a par das demarches, em todo o seu curso.

Falando ao DC, o deputado José Cândido Ferraz confirmou o acôrdo, não lhe revelando, entretanto os pormenores.

# Vieira não tem mais o que oferecer à UDN

**Os entendimentos entre a Maioria e a Oposição em tôrno do problema do rádio estão pràticamente encerrados, segundo informação dos líderes do Govêrno na Câmara e no Senado, aludindo ao impasse produzido pela irredutibilidade dos pontos de vista em choque.**

"Não tenho mais o que oferecer à Oposição — disse o deputado Vieira de Melo. Entretanto, conversarei ainda com o sr. Herbert Levi, para verificar se de sua parte existe alguma transigência. Qualquer iniciativa de composição já não poderá ser nossa".

### CONCESSAO MAXIMA

No mesmo sentido falou o sr. Filinto Muller no Senado, ao revelar que o senador Cunha Melo se havia fixado no princípio da irresponsabilidade das emissoras somente na primeira infração. Era o máximo até onde avançaria o govêrno, nas duas disposições conciliatórias.

### REFORMA DO REGIMENTO

Convencido da impossibilidade prática do acôrdo, o deputado Vieira de Melo já se acha empenhado no estudo da reforma do Regimento Interno da Câmara, visando àqueles dispositivos que facilitam demasiadamente o exercício da obstrução e, também para pôr fim a certas praxes parlamentares que servem às manobras paralisantes da liderança oposicionista.

Até quinta-feira, informou ontem o sr. Filinto Muller, o Senado votará o substitutivo Cunha Melo, tal como se encontra, com ou sem o beneplácito da Oposição. Esta, se quiser, deverá tomar a iniciativa de ajustar-se à fórmula aceita pelo Govêrno.

### PRINCIPIOS RIGIDOS

O sr. Vieira de Melo disse que não adianta apresentar algumas novas fórmulas à UDN, porque já sabe, de antemão, que aquêle partido está preso a princípios rígidos na matéria do rádio, com os quais não concorda o Govêrno. O que lhe cabe, nesta altura, é mobilizar a Maioria para a batalha da obstrução.

O líder da Maioria estava satisfeito com a presença de deputados do Govêrno à sessão de ontem da Câmara. Compareceram 190, esperando o sr. Vieira de Melo, que na sessão noturna êsse número fôsse ampliado.

A Maioria não cuida, entretanto, de convocar extraordinàriamente o Congresso a partir de 15 de dezembro. "Deus me livre!", exclamou o sr. Vieira de Melo, quando a hipótese lhe foi aventada.

### ESPERA RECUO DO GOVERNO

O estado de espírito da Oposição continua sendo o da expectativa de um recuo do Govêrno, em face das dificuldades que terá de enfrentar para vencer a obstrução e garantir a aprovação dos projetos do seu vital interêsse.

O sr. Carlos Lacerda observou que a Oposição não tem mais porque participar de entendimentos, porque a inocuidade dêles já está por demais comprovada. Cabe-lhe executar a ameaça de obstrução, deixando à Maioria resolver os seus próprios problemas e encontrar a saída da sua conveniência.

"Não creio, entretanto — afirmou o sr. Carlos Lacerda — que o Govêrno se aventure a caminhar para as eleições negando o rádio à Oposição. Isso lhe custaria o pesado ônus de uma nova declaração de ilegitimidade, quando êsse problema já não lhe dava mais dores de cabeça".

### PRESSAO MILITAR

A Oposição acredita, por outro lado, que os setores militares pressionam, neste momento, o Presidente da República, para que transija na liberdade do rádio.

DOENÇAS DA PELE
Dr. Agostinho da Cunha
Cabelo Furúnculos etc.
rugas Espinhas Queda do
Sífilis Câncer Eczemas. Ver-
Assembléia, 73 - Tel. 42-1155
e 45-1318 Das 16 à 19 horas

# Nestor, de volta: 'reforma agrária só com revolução'

**— Sem revolução não se fará a reforma agrária no Brasil — declarou ao DC o deputado Nestor Duarte (PL-Bahia) ao regressar ontem da Europa, a bordo do "Conte Grande". E acrescentou: "Fui passar três meses na Europa a fim de fugir ao enfado da política brasileira e à mesquinharia do seu quadro de ação".**

Disse, ainda, o deputado, que aguarda ansiosamente a chegada do deputado Afonso Arinos, que se encontra na Europa, pois não deseja assumir a liderança da Oposição, que lhe cabe, por ser o 1.º vice-presidente da Oposição na Câmara.

### TOMOU JUIZO

Quanto a uma possível aspiração sua ao Govêrno da Bahia, disse o sr. Nestor Duarte que "já tomou juizo" e não tem intenção de concorrer às eleições para Governador do seu Estado.

O deputado, que manteve ainda no navio prolongada conversação de caráter político com seu coestaduano (e Diretor da Faculdade Nacional de Direito) prof. Demosthenes Madureira de Pinho, disse ainda ao DC que a política imigratória brasileira é péssima, pois dificulta ou impede a vinda do imigrante.

Elogiou, no entanto, o sr. Duarte, o serviço de imigração do Brasil em Roma, chefiado pelo cônsul Antonio Azevedo da Silva, que — disse — está obtendo ótimos resultados, de modo a compensar os escândalos já verificados em diversos centros para a seleção de imigrantes europeus para o Brasil.

VÁLVULAS
PARA RÁDIO E TV
EMCO RADIO LTDA.
AV. MAL. FLORIANO, 41

# Renovação da Mesa da Câmara; Ulisses nega

**O problema da renovação da Mesa da Câmara, embora precipitado através de articulações, subterrâneas, ainda não se apresenta com os seus contôrnos definidos, dependendo para isso do esclarecimento de muitos fatores.**

O sr. Ulisses Guimarães, diante das especulações que envolvem o seu nome e iniciativa, declarou ontem que não está articulando a candidatura do deputado Ranieri Mazzilli e que considera o problema da sua permanência exclusivamente afeto à direção do PSD e à liderança do partido na Câmara.

### ALÇADA PARTIDARIA

O sr. Ulisses Guimarães deixou bem claro que não deu alento a qualquer iniciativa tendente a substituí-lo na presidência. Disse que é assunto da alçada partidária, desconhecendo, até o momento, a existência de demarches, na bancada pessedista relativas à composição da nova Mesa.

Sôbre o sr. Ranieri Mazzili, o Presidente da Câmara observou que se trata de um deputado com tôdas as credenciais para substituí-lo, mas que não está, de nenhum modo, articulando o seu nome para o cargo.

### CAPANEMA E MOURA CONTESTAM

Por sua vez, os deputados Gustavo Capanema e Getúlio Moura, apontados como candidatos à presidência da Câmara respectivamente dos srs. Bias Fortes e Amaral Peixoto, procuraram contestar o noticiário a êsse respeito, negando-lhe a menor parcela de fundamento.

"Nem o governador de Minas está nisso, nem eu sou interessado", disse o sr. Gustavo Capanema. O deputado Getúlio Moura atribuiu a especulação que lhe dizia respeito ao fato de ser um representante da bancada fluminense. Lembrou que todos os anos, quando se fala em convocação extraordinária do Congresso, surge inevitàvelmente a hipótese de passar a presidência da Câmara a um deputado fluminense, que pode ficar sempre presente no Distrito Federal.

Também o líder Vieira de Melo se declarou estranho a qualquer articulação, tendo apenas notícia dos vagos rumores divulgados na imprensa.

### PLEITEADA

Sem embargo dessas contestações de ordem pessoal a convicção que resulta das atuais tendências da Câmara é a de que a renovação da Mesa, atingindo principalmente o sr. Ulisses Guimarães vem sendo pleiteada com insistência em muitos setôres.

Os srs. Horácio Láfer, Castilho Cabral, Menotti del Picchia, entre outros, encarregam-se de fazer sondagens na Maioria e na Oposição, medindo a receptividade de vários nomes, preferencialmente de São Paulo.

Quanto à Oposição, encontra-se òbviamente interessada no problema, dispondo-se a dar cobertura a qualquer solução que resulte em criar dificuldades para os esquemas do Govêrno.

## DEPUTADOS DA MAIORIA COM EURICO SALES

Mais de 20 deputados da Maioria, representando grupos e tendências diversas, estiveram ontem reunidos com o sr. Eurico Sales, no gabinete do Ministro da Justiça.

Êsse encontro enquadra-se no trabalho de articulação das fôrças majoritárias, em que se acha empenhado o ministro Eurico Sales, cumprindo a principal missão que lhe atribuiu o Presidente da República.

# Soares de Pina será designado para Tanger

**O Consulado Brasileiro em Tanger, na Africa do Norte, deverá ser o novo pôsto onde servirá o primeiro secretário João Batista Teles Soares de Pina. Espera-se que o sr. Pina seja nomeado nas próximas semanas.**

Aquêle diplomata fôra afastado da carreira devido a incidentes verificados quando o mesmo servia em São Francisco da Califórnia. Anteriormente, fatos semelhantes ocorridos com o sr. Pina em Moscou foram o ponto de partida para o rompimento das relações diplomáticas do Govêrno do Brasil com o da Russia.

### A VAGA

Há alguns meses, o sr. Soares de Pina ganhara a ação que intentara para reintegração na carreira. Faltava, porém, um pôsto vago de primeiro secretário. O recente falecimento do embaixador Berenguer Cesar deverá acarretar a promoção de um Ministro e de um primeiro secretário, dando-se, então, a vaga para o sr. Pina, que espera, em seguida, ser nomeado para Tanger.

Solda
elétrica
DIOGO
Rua Miguel de Frias, 73
ESTACIO

BANCO BOAVISTA S. A.
Uma completa organização bancária
PAGA OS JUROS MÁXIMOS
PERMITIDOS PELO GOVÊRNO
DEPÓSITOS POPULARES OU LIMITADOS
ATÉ CR$ 200.000,00 .......... 5%
DEPÓSITOS A VISTA SEM LIMITE... 3%
DEPÓSITOS A PRAZO — 180 dias.. 5%
DEPÓSITOS A PRAZO — 1 ano .... 6%
DEPÓSITOS A PRAZO — 18 mêses . 7%
MATRIZ: PRAÇA PIO X, 118-A
Agências:
Acre: Rua do Acre, 55-A
Aeroporto: Av. Franklin Roosevelt, 181-A
Avenida: Av. Rio Branco, 135-A e B
Bonsucesso: Rua Cardoso de Morais, 25-B e C
Castelo: Rua México, 158
Catete: Almirante Tamandaré, 77
Cinelândia: Praça Mahatma Gandhi, 2 - loja 7-D
Copacabana: Av. N.S. de Copacabana, 656-A
Estácio: Rua Haddock Lobo, 7-B
Ipanema: Rua Visconde de Pirajá, 142-A
Lapa: Av. Mem de Sá, 107/109
Madureira: Carolina Machado, 434
Meier: Rua Frederico Meier, 26
Passos: Av. Passos, 34
Ramos: Euclides Faria, 44-A
São Cristóvão: Rua São Cristóvão, 1.198-B
Tijuca: General Roca, 675-A - Praça Saenz Pena
São cordialmente atendidos, na Matriz e nas Agências, todos os que procuram o Banco Boavista S.A. para depósitos e demais negócios bancários, inclusive câmbio.

...não fosse a facilidade, de que jeito?
Voltar ao sertão amigo. Rever os pais, os irmãos, as velhas ferramentas - antigas companheiras de lutas e de sonhos. A "violada" à luz do carbureto e um monte de cascalho bateiado no rio que corre no vale verde. Saudade da roça, dos bichos, da pinga, da prosa inocente nas noites de lua e das modinhas formosas - que colorem a alma de suaves matizes. Voltar enfim, estar de novo em casa.

êle está utilizando o
CRUZEIRO A PRAZO

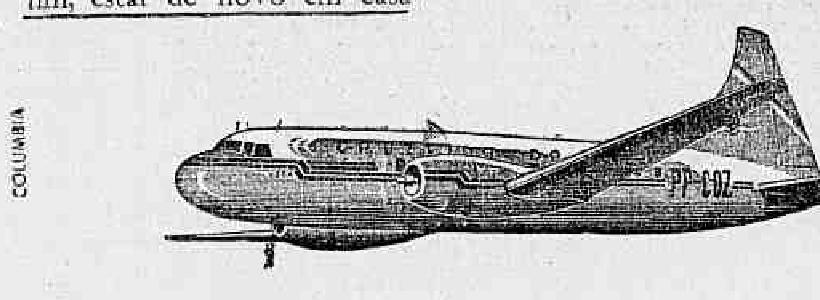

é o sistema de "crédito confortável e amigo" que o ajudará a viajar muito, pagando aos poucos. Para a sua viagem de férias ou negócios, venha fazer conosco "um roteiro feliz de boas-viagens" em suaves prestações mensais. Dê um pulinho em casa, não importa onde.
30 anos de bons serviços
SERVIÇOS AÉREOS CRUZEIRO DO SUL
Av. Rio Branco, 128 - Tel.: 42-6060 - Av. Nilo Peçanha, 26-A - Tel.: 32-7000

**Diario Carioca**

Fundado em 17 de julho de 1928

*Diretor-Presidente*
Horácio de Carvalho Júnior

*Diretor-Redator-Chefe*
Danton Jobim

Rio, 19 de novembro de 1957

# *Nossa Opinião*

## Pessimismo

O escritor Tristão de Athayde estava em crise de pessimismo quando pronunciou sua última conferência sôbre a repercussão da leitura na vida humana. Disse que a palavra escrita estava no seu crepúsculo. A época era do rádio, do cinema e da televisão.

As estatísticas, porém, mostram que nunca se leu tanto no mundo. Os livros, revistas e jornais batem todos os recordes de tiragem e circulação. E o fato tanto ocorre no Ocidente como no Oriente. As dúvidas surgidas a respeito do assunto foram superadas pelos fatos.

Não se pode contestar a expansão dos outros meios de divulgação do pensamento. Mas parece evidente que as áreas estão claramente delimitadas. Não se confundem, nem se hostilizam.

O homem, ouvindo as emissoras e vendo as imagens na tela, mais necessidade sente do convívio do livro e da imprensa, que são realmente indispensáveis e insubstituíveis. O gôsto da leitura é cada vez maior em todos os países.

## Previsão

*O Chefe de Polícia desautoriza parte da entrevista que concedeu a um de nossos repórteres a propósito do rapto de Copacabana. O trecho desmentido é uma previsão de novos raptos, sendo compreensível o zêlo do general Kruel em não endossar de público declarações que poderiam desestimular a polícia nos seus esforços para capturar o raptor.*

*Entretanto, qualquer pessoa sem as responsabilidades funcionais do Chefe de Polícia poderia ter feito a previsão, realmente óbvia.*

*Ontem, tivemos uma tentativa de rapto, noticiada ao mesmo tempo em que se descobriu que o primeiro raptor, depois de passar meia hora, escapara o cêrco policial.*

## Técnica

Famosa esquadrilha de aviões supersônicos norte-americanos fará amanhã acrobacias sôbre a cidade. Teremos oportunidade de apreciar uma exibição técnica na qual se patenteará a superioridade dos Estados Unidos em matéria de aviação e a extraordinária classe dos seus pilotos, veteranos de duas guerras. De qualquer forma um confôrto para os que se tornaram apreensivos com os recentes êxitos soviéticos no campo dos satélites.

## Paralelo

Numa entrevista mais repousada, o Prefeito de Nova Iorque, que ontem regressou aos Estados Unidos, confirmou que a maior cidade do mundo, com seus dez milhões de habitantes, tem efetivamente 200.000 funcionários, mais do dôbro, portanto, do funcionalismo do Rio de Janeiro, que ainda pensa noventa e tantos mil para servir aos seus 3 milhões de habitantes.

Na entrevista ficou ainda esclarecido o seguinte: a Prefeitura de Nova Iorque sustenta os seus próprios serviços de justiça, polícia e bombeiros, coisa que aqui não acontece; oferece ensino gratuito a tôda a população nos ciclos primário e secundário; e o abastecimento dágua está, desde já, garantido por todo o correr dos próximos cem anos.

# *Oposição subversiva*

Alguns dirigentes da UDN, que se dedicam ao trabalho de reestruturação ideológica do partido, para reforçar os compromissos da agremiação com o aprimoramento das instituições democráticas, anunciam com otimismo a próxima convenção nacional partidária, convocada para o dia 23 de novembro.

Os propósitos da reforma a que se dedicam os referidos dirigentes são os mais louváveis, esperando-se que dêles resulte uma contribuição efetiva ao regime de maneira a liquidar as suspeitas que envolveram as atividades udenistas desde a infeliz participação de alguns dos seus líderes na campanha ditatorialista que precedeu ao 11 de novembro e que de certo modo se prolongou por alguns meses depois da intervenção saneadora naquela data efetivada pelas fôrças armadas.

Ao estimular os reorganizadores da UDN e ao manifestar esperanças no êxito do trabalho dos convencionais, não podemos, entretanto, deixar de pensar nas ameaças que os chefes da Oposição na Câmara dos Deputados estão a fazer e que, em tudo por tudo, representam um indício seguro de que o estado de espírito dos preparadores da convenção ainda não impregnou a representação federal do partido.

Não se trata propriamente das ameaças de obstrução, já em si graves, a que recorrem os capitães da UDN no Palácio Tiradentes para forçar a Maioria a fazer concessões na elaboração do projeto de lei sôbre radiodifusão. O que espanta, pelo conteúdo provocativo, são as declarações de que a Oposição deixará de considerar legítimo o Govêrno e, portanto, passará a agir em consequência dessa consideração, como se a legitimidade do Govêrno estivesse a cada hora submetida ao critério faccioso do sr. Carlos Lacerda e dos seus êmulos udenistas ou como se um partido pudesse a qualquer momento desligar-se dos seus compromissos institucionais simplesmente porque, no entender dos seus líderes eventuais, o Govêrno já não está agindo dentro dos seus próprios compromissos democráticos.

Não vemos, assim, como conciliar os organizadores da convenção do dia 23 com a espantosa ameaça de voltar o partido à campanha subversiva, que é, no fundo, o que significam as declarações dos dirigentes parlamentares da UDN. De qualquer forma fica claro, desde já, que, com a retomada da pregação subversiva, quem assume a responsabilidade de sair da lei não é o Govêrno, mas a Oposição.

# *O Que Se Diz:*

...QUE o sr. Israel Pinheiro, ao ter notícia de que a Argentina vai construir também uma nova capital, pretende acelerar as obras de Brasília, para poder oferecer a sua experiência àqueles vizinhos do Prata...

...QUE segundo o mesmo sr. Israel Pinheiro a iniciativa argentina, seguindo o exemplo de Brasília, é a melhor resposta que se pode dar àqueles que consideram uma insensatez a transferência da capital brasileira...

...QUE o deputado Ari Pitombo foi ontem muito aconselhado, por seus colegas petebistas e pessedistas, a não traduzir em tiros equívocos a sua diferença com o sr. Carlos Lacerda...

...QUE o deputado Mendonça Braga, também alagoano e membro da Mesa, lembrou ao seu conterrâneo que um dêsses tiros poderia atingi-lo, tornando a situação bastante desagradável...


## S. A. DIARIO CARIOCA

Administração e Redação:
AVENIDA RIO BRANCO, 25
Sede Própria

SUCURSAL EM SÃO PAULO:
Rua Barão de Paranapiacaba, 61 — 4.º and. — Grupo 22
Telefones: 32-5841 e 33-6286

SUCURSAL EM BELO HORIZONTE:
Av. Afonso Pena, 774 — 3.º andar — Sala 308
Telefone: 4-8844

REPRESENTAÇÃO EM NITERÓI
Av. Amaral Peixoto, 171 — 1.º andar — Sala 105-A

TELEFONES:

| | |
|---|---|
| Diretoria | 43-6465 |
| Diretor-Redator-Chefe | 43-5574 |
| Superintendente | 43-3014 |
| Administração | 43-3930 |
| Gerência | 23-4643 |
| Chefe da Redação | 43-5574 |
| Secretaria | 43-5539 |
| Política | 23-4437 |
| Esportes | 23-3239 |
| Reportagem | 23-5082 |
| Reportagem | 23-4472 |
| Polícia | 23-5082 |
| Departamento Promoção e Vendas | 23-3662 |
| Depto. Gráfico | 43-5809 |
| Dpto. de Publicidade | 23-3762 |

VENDA AVULSA

| | Cr$ |
|---|---|
| Número do dia | 1,50 |
| Domingo | 2,00 |

ASSINATURAS
BRASIL E PAISES DA CONVENÇÃO POSTAL

| | |
|---|---|
| Anual | 300,00 |
| Semestral | 160,00 |

OUTROS PAISES

| | |
|---|---|
| Anual | 500,00 |
| Semestral | 300,00 |

RECLAMAÇÕES

Qualquer irregularidade no fornecimento de jornais às bancas, ou na entrega do DIARIO CARIOCA aos nossos assinantes, deverá ser reclamada ao Departamento de Promoção e Vendas, por carta ou pelo telefone 23-3662.


# *A Opinião do Leitor*

## Resistência

Do sr. Fabio Sodré recebeu o jornalista Danton Jobim, diretor-redator-chefe desta fôlha, a seguinte carta:

"Excelente o seu apêlo ao Govêrno, para que resista na questão do "rádio". Parabéns pelo fundo e pela forma, pela maneira incisiva, desassombrada, com que o fêz, empenhando a sua responsabilidade, indiscutível, de defensor da liberdade e expressão do pensamento, da liberdade de imprensa, como base da sociedade moderna, democràticamente organizada, com os naturais limites exigidos pela defesa necessária dos elementos básicos dessa mesma ordem social.

Estranho é, realmente, que se pretenda, para as empresas de radiodifusão, uma liberdade e uma irresponsabilidade que jamais pleitearam as mesmas emprêsas jornalísticas. Quer-se que as "emissoras" não respondam, senão em caso de reincidência, pelos delitos, por mais graves que sejam, cometidos por seus colaboradores, por aquêles cujas palavras se incumbem de difundir, condição principal, necessária, do êxito criminoso.

Querem mais, meu caro dr. Jobim. Querem pôr ao alcance da criminalidade um recurso inteiramente inacessível à polícia preventiva.

Pela imprensa, um grave abuso da liberdade, de consequências transcendentais, pode ser tolhido nos seus efeitos, por um justo e oportuno golpe de polícia — a apreensão dos exemplares do jornal — ainda em processo de distribuição. Nas emissoras de rádio, obviamente, essa distribuição é automática e inatingível por medidas policiais. O efeito criminoso, pretendido, é logo plenamente satisfeito. Assim, um golpe de bôlsa, com enormes lucros e correspondentes prejuízos, poderia ser obtido com uma notícia falsa de grave acontecimento, no momento oportuno, sem tempo de se difundirem desmentidos e sem nenhuma responsabilidade do agente transmissor da notícia.

Não se quer perceber que quem é a causa principal dos danos ocorridos não é o locutor, admitido a falar, senão a emprêsa, que lhe leva as palavras, com um alto poder sugestivo, a dezenas de milhares de receptores. Por conseguinte, somente essa emprêsa e ninguém mais pode policiar preventivamente as próprias emissões, devendo ser por elas inteiramente responsável, com as mais severas penas, a começar pela imediata suspensão de suas atividades.

Num país em que se pode afirmar não tenhamos tido, em quase 70 anos de República, um momento sequer inteiramente livre de atividades revolucionárias envolvendo as classes armadas, que magnífico elemento de ação se quer pôr ao serviço dos "golpes"!

Desapareceria logo a extrema dificuldade de coordenação em regiões tão distantes uma das outras. Êxitos, verdadeiros ou falsos, seriam logo difundidos por tôdas as partes. Pela prestação dêste "serviço", seriam irresponsáveis as Estações de Rádio. E' de estarrecer!

Por coincidência, meu caro dr. Jobim, os grandes defensores da "nova ordem", aberrante, como V. acentua, da que existe em tôdas as partes, são precisamente os políticos golpistas, ainda inconformados com a derrota de novembro, quando dispunham de todos os trunfos menos um — o Ministério da Guerra — e estavam a pique de o conquistar.

O extraordinário, porém, é como conseguem confundir os adversários e iludir a opinião pública, na defesa de teses tão absurdas. Não se lhes pode negar inteligência e cultura, desgraçadamente mal orientadas pela paixão política.

Afetuosamente — Fabio Sodré

# Lino de Matos: ilegal a fiança do Govêrno

Plenário do SENADO

**Através de questão de ordem, o sr. Lino de Matos (PSP-São Paulo) denunciou, ontem, como inconstitucional, a realização de empréstimos no Exterior pela COSIPA com a fiança do Estado de São Paulo, prometendo enviar uma indicação à Mesa, a fim de que sejam tomadas as necessárias providências.**

Segundo o sr. Lino de Matos, o Govêrno paulista, ao dar sua fiança a empréstimos realizados no estrangeiro pela COSIPA, teria infringido o art. 63, n.º II da Constituição, dispositivo que diz ser privativo do Senado autorizar empréstimos no Exterior dos Estados, Distrito Federal e Municípios.

### ENTUSIASMO

Dizendo pretender levantar uma questão-de-ordem, o representante paulista iniciou suas palavras afirmando, ao lado do seu "entusiasmo patriótico e o seu interêsse de paulista pela instalação da siderurgia pesada no Estado de São Paulo" um não menor interêsse a amor à Constituição Federal.

Daí — disse — seu intento de levantar uma questão de ordem relacionada com a realização de empréstimos no Exterior com a fiança do Estado de São Paulo, realizados pela Companhia Siderúrgica Paulista S/A, "mais conhecida pela sigla COSIPA".

### AUTORIZAÇÃO

"A fim de atender vasto programa de realizações da COSIPA — continuou o sr. Lino de Matos — o Governador de São Paulo está solicitando à Assembléia Legislativa autorização para aumentar o montante de subscrição de ações por parte do Estado de São Paulo. Ao mesmo tempo que é pedida essa autorização, se pede também que o Govêrno do Estado se responsabilize como fiador, por empréstimos externos negociados pela COSIPA".

Observando ser função privativa d oSenado autorizar empréstimos externos dos Estados Distrito Federal e Municípios, o representante paulista, depois de encaminhar à Mesa documentos relativos ao caso, indagou se o Govêrno de São Paulo havia agido conforme os têrmos da Constituição.

### INDICAÇÃO

Dando como imprópria a questão-de-ordem, o sr. Freitas Cavalcanti, que presidia a Mesa, sugeriu ao sr. Lino de Matos a apresentação de uma indicação sôbre o assunto, que seria apreciada pela Comissão de Constituição e Justiça, ficando, assim, solucionada a dúvida do representante paulista.

Informou, então, o denunciante que oportunamente enviará à Mesa a indicação, a fim de que possa o Senado tomar as providências necessárias para o resguardo de suas atribuições.

### SEM QUORUM

O Expediente da sessão do próximo dia 28 será destinado à comemoração do Dia Nacional de Ação de Graças (instituído pela lei n. 781, de agôsto de 1948), conforme requerimento ontem apresentado pelo sr. Gilberto Marinho.

A sessão de ontem, além de breve foi desprovida de maior interêsse, uma vez que os líderes decidiram não dar número para o prosseguimento dos trabalhos a fim de adiar o início da votação do projeto sôbre a Radiodifusão, que se acha em regime de urgência e figura em primeiro lugar na ordem do dia.

### NECROLOGIOS

O sr. Mourão Vieira (PTB-Amazonas) foi o primeiro orador da sessão de ontem, tendo reclamado contra um êrro de cálculo no anexo do Orçamento relativo ao Plano de Valorização Econômica da Amazônia, do qual resultaria a diminuição das verbas destinadas àquele Plano.

Logo a seguir o sr. Álvaro Adolfo (PSD-Pará) requereu a inserção em ata de um voto de pesar pelo falecimento do sr. Asrísio de Miranda Corrêa, recentemente falecido na capital paraense. Outro requerimento semelhante foi apresentado pelo sr. Kerginaldo Cavalcanti (PSD-Rio Grande do Norte) que fêz o necrológio do sr. Antônio Martins Fernandes de Carvalho, que exerceu o mandato de deputado federal pelo Rio Grande do Norte, na qualidade de suplente da bancada udenista.

### NOTURNA

Ao ser anunciada a votação do projeto de rádiodifusão, os senadores se retiraram do plenário, conforme entendimento prévio, a fim de não dar número para o prosseguimento dos trabalhos.

Antes de encerrar a sessão, o sr. Freitas Cavalcanti (UDN-Alagôas) que presidia a Mesa, convocou uma reunião extraordinária para às 21 horas a fim de ser votada matéria orçamentária.

# José Bretas combate os comandos fiscais

CÂMARA dos Vereadores

**O sr. João Bretas, que vem se destacando como porta-voz das classes conservadoras, insurgiu-se ontem contra a instituição da fiscalização indireta preconisada no substitutivo que vem sendo anunciado à Mensagem 53, apontando-a como inconveniente, complexa, falha e dispendiosa.**

**O sr. Arnaldo Nogueira, imediatamente, declarou que das 50 mil casas comerciais da cidade, os "comandos fiscais" visitaram 6 mil, constatando nesse agrupamento que 5 mil sonegavam impostos, adiantando que a fiscalização indireta seria o meio mais fácil e eficiente para combater a evasão de rendas.**

### VISITA DE ARTISTAS

Na sessão vespertina, a Câmara suspendeu os trabalhos do plenário, por largo tempo, a fim de receber a visita dos artistas nacionais que foram agradecer aos vereadores a instituição do Festival do Cinema. Foram saudados pelo presidente Hugo Ramos Filho e pelo vereador Levi Neves.

### COM A POLICIA

O sr. Raul Brunini comentou o estado de insegurança da população carioca diante dos malfeitores, mencionando uma série de assaltos à mão armada, continuando soltos os criminosos. O sr. Amando da Fonseca também criticou as autoridades policiais, dizendo que o Chefe de Polícia está criando dificuldades para o trabalho de seus auxiliares.

O sr. Raul Brunini elogiou a atuação do guarda-vidas Benedito José de Oliveira que, com risco da própria vida, salvou de afogamento dois colegiais em Copacabana.

### OUTROS ASSUNTOS

O sr. Cipriano Lima pediu a constituição de uma comissão especial de vereadores para fiscalizar os loteamentos que não estão obedecendo as posturas municipais, segundo informou. O sr. Geraldo Moreira criticou a administração dos Parques Proletários, dizendo que, num dêles, a escola do local foi transformada num salão de danças, verdadeiro cabaré.

O sr. Dias Lopes disse que a sonegação dos impostos é feita por culpa exclusiva do aparelho arrecadador e fiscalizador da Prefeitura, que não está funcionando à altura das necessidades do Distrito Federal.

### ORDEM DO DIA

Voltou a faltar número, não sendo votado o projeto que manda abrir crédito de 41 milhões de cruzeiros para conclusão das obras da Terceira Adutora do Guandu.

Em sessão secreta, realizada às 20 horas, o nome do sr. José Fontes Romero foi aprovado, por solicitação do Prefeito, em Mensagem, para membro do Tribunal de Contas da Municipalidade.

### OUTROS ASSUNTOS

Os vereadores enviaram um abaixo-assinado ao Presidenete da República, pedindo sanção para o projeto de lei, aprovado pelo Congresso, dispondo sôbre aposentadoria para os bancários. O sr. Isaac Izecksohn pediu ao prefeito a colocação de bancos em todos os abrigos para ônibus e bondes da cidade.

O sr. Couto de Sousa vai pedir, hoje, que seja incluído o projeto de sua autoria, facultando aos funcionários municipais o uso de blusão, durante o expediente, nos meses de verão agudo, em virtude de ter decorrido 10 dias, prazo regimental para receber parecer na Comissão de Justiça, sem que a matéria tivesse sido ali apreciada.

O sr. Osmar Lopes de Rezende congratulou-se com o SESC pela eleição para seu presidente do sr. Milton Freitas de Sousa.

## DIREITO INTERPLANETÁRIO

BUENOS AIRES, 18 (FP) — O Conselho da Federação Interamericana de Advogados, reunida nesta capital, aprovou no sábado, unânimemente, um projeto do delegado brasileiro Haroldo Valadã para a criação de uma nova comissão, a dos "Problemas Jurídicos do Espaço Interplanetário". A nova comissão estudará e preparará, para a próxima conferência, os problemas jurídicos apresentados pela utilização dos espaços interplanetários pelo homem. Assim justificou o jurista brasileiro o seu projeto: "Desde o lançamento do satélite artificial da Terra demonstramos em entrevista no Rio de Janeiro que a atual aproximação do Novíssimo Mundo com o descobrimento e utilização do espaço interplanetário impunha a criação de um novíssimo direito, nos umbrais de nova era, da mesma forma que o Direito Aéreo, para regular os problemas jurídicos respectivos. O "Jus Inter Astra", Direito Interplanetário, disciplinará os problemas jurídicos do espaço interplanetário e problemas que já pertencem ao presente. Ulteriormente o "Jus Inter Gentes Astrolum" regulará os contactos com outros planetas e as possíveis relações com os habitantes dos diversos astros.

## SESSÃO NOTURNA DO SENADO

Na sessão noturna de ontem do Senado Federal foram lidas duas mensagens do Presidente da República: a primeira, indicando o nome do diplomata Valder Lima Sarmanho para Embaixador do Brasil junto ao Govêrno uruguaio; a segunda, encaminhando as razões do veto (parcial) opôsto à lei que assegura aos servidores do DFSP aposentadoria aos 25 anos de serviço e promoção "post-mortem".

No expediente, o sr. João Vilasboas (UDN — Mato Grosso) foi o único orador, tendo falado sôbre o projeto de Rádiodifusão.

### PROJETOS

Na Ordem do Dia foram aprovados os projetos que abrem, pelo Ministério da Fazenda, o crédito de Cr$ 30 milhões para ajudar na reconstrução do prédio da Assembléia Legislativa de Santa Catarina, destruído por um incêndio há alguns anos, e que concede isenção de impostos e taxas aduaneiros a material a ser importado pela Cia. Telefônica de Borda do Campo, em São Paulo. Por ter sido emendado, retornou às comissões técnicas o projeto que dispõe sôbre o pagamento de contribuições devidas pelas companhias de navegação aérea comercial à Caixa de Aposentadoria e Pensões dos Serviços Aéreos e Telecomunicações.

## ENTREGA DE DIPLOMAS

Será realizada no próximo dia 21, às 19 horas, no salão nobre da Faculdade Nacional de Filosofia (Avenida Antônio Carlos, 40), a solenidade de entrega dos certificados aos universitários que concluíram o curso sôbre "Problemas do Desenvolvimento Nacional" ministrado por professôres do Instituto Superior de Estudos Brasileiros.

## MORREU SUPLENTE DE SENADOR DO AMAZONAS

MANAUS, 18 (Asp-DC) — Realizou-se, ontem, com grande acompanhamento, o entêrro do sr. Acrísio Fúlvio de Miranda Correia, cuja morte, ocorrida pela manhã, na Beneficência Portuguêsa, causou profunda repercussão em todos os círculos desta capital. O extinto era chefe do 1.º e 2.º Distritos de Portos, Rios e Canais, além de suplente de senador do Estado do Pará.

VIEIRA DE MELO

*Mostrou inocência de Jango*

# Concederá o aumento

ASSEMBLEIA FLUMINENSE

**Os deputados Adolfo de Oliveira e Bezerra de Menezes comentaram, ontem, as declarações formuladas pelo Governador Miguel Couto Filho a propósito do aumento do funcionalismo, no discurso que proferiu no banquete que lhe foi oferecido pelo Canto do Rio F. C., por ocasião da passagem do seu 44.º aniversário.**

O sr. Adolfo Oliveira disse que está em condições de anunciar à Assembléia e ao funcionalismo que o Chefe do Govêrno vai encaminhar a mensagem do reajustaemnto geral, consoante declarações que fez no discurso proferido na semana passada". Disse que o problema estivera na dependência da receita indispensável, achando-se agora pràticamente solucionado".

### REFINARIA

No expediente, o sr. Sá Rêgo referiu-se à construção da Usina de Caxias, que terá início no próximo ano, afirmando que, mais uma vez, o município que representa na Assembléia irá proporcionar grande aumento de arrecadação em favor do Estado.

Solicitou, a propósito, maiores auxílios do Govêrno a Caxias, além do que vem proporcionamento para a realização do plano de abastecimento dágua, e apelou para os caxienses no sentido de não darem um só voto ao sr. Amaral Peixoto, caso venha a ser candidato ao Ingá, considerando que o ex-Governador nada fez por Caxias, "e pode, até, ser considerado o seu maior inimigo".

### DIVERSOS

Falaram, nas pequenas comunicações de ontem: o sr. Vasconcelos Tôrres, que comunicou que, em virtude de os diretores da Comp. Luz e Fôrça do Norte Fluminense não terem cumprido os compromissos que assumiu com o Govêrno, haverá uma nova greve dos contribuintes de Pádua e Miracema; o sr. Jaime Justo, para lamentar o incêndio que destruiu, domingo, a Fábrica de Papel Petrópolis; o sr. José Bernardo, para acusar o sr. Câmara Pinto, presidente do SESI e candidato a deputado estadual, de ter tentado impedir que eleitores que não são seus amigos, se alistassem num Pôsto Eleitoral, domingo, nas Neves, em S. Gonçalo; o sr. Roger Malhardes, que se congratulou com o Diretor do Departamento dos Correios e Telégrafos do Estado do Rio, por motivo da passagem, ontem, do 5.º aniversário da agência que funciona na Assembléia; e o sr. Luís Guimarães, para dar notícia de mensagem recebida da Câmara Municipal de Barra Mansa, aplaudindo o projeto de sua autoria, vetado pelo Govêrno, que regula o pagamento das cotas aos municípios, por fôrça de dispositivo constitucional.

### CARAGUATATUBA

Antes de ter início a votação da matéria constante da Ordem do Dia, com a aprovação de vários projetos, todos, porém, em primeira discussão, o sr. Osvaldo Gomes congratulou-se com a Presidência da Casa pelas medidas que vem tomando no sentido de fornecer à comissão de deputados que irá a São Paulo debater o problema da construção da Usina de Caraguatatuba, todos os elementos necessários.

O sr. Adolfo Oliveira sugeriu que fôsse pôsto à disposição da Comissão o engenheiro Léo Ferraz Alves, enquanto que o sr. Vasconcelos Tôrres pleiteou o adiamento da reunião por mais alguns dias, até que fôssem reunidas tôdas as informações necessárias.

## FALECEU SIMÃO DE LABOREIRO

LISBOA, 18 (FP) — Faleceu sábado à noite, no Hospital do Ultramar, em Lisboa, vítima de câncer, o antigo jornalista e escritor Simão de Laboreiro. O extinto, que tinha 78 anos, dirigiu o jornal "Tempo", que defendeu a política do presidente Sidônio Pais; e exerceu durante longos anos o jornalismo no Brasil, de onde regressara há tempos.

## ADENAUER: CONVITE PARA VIR AO BRASIL

BONN, 18 (UP) — O chanceler Konrad Adenauer aceitou um convite do Brasil para realizar uma visita oficial a êsse país, segundo se soube hoje. A data da visita ainda não foi fixada, mas se espera que seja no próximo ano. O convite foi transmitido a Adenauer em nome do Govêrno do Rio de Janeiro, pelo embaixador Abelardo B. Bueno do Prado.

# Falou Vieira de Melo defendendo J. Goulart

Plenário da CÂMARA

**Em discurso proferido na sessão de ontem, o deputado Vieira de Melo proclamou que as provas colhidas no Inquérito do Pinho documentam, sobejamente, o inteiro alheiamento do Vice-Presidente da República, sr. João Goulart, à parte escusa dos negócios do pinho realizados com a Argentina, durante o govêrno Perón.**

Acentuou o líder da Maioria que o inquérito noã pode ser apontado, como pretendem os deputados da Oposição, como ponto de partida para amplas investigações sôbre a infiltração peronista no Brasil, pelo simples motivo de que esta não se verificou.

### FRONTEIRAS FECHADAS

Sustentou o líder da Maioria que as fronteiras do Brasil sempre estiveram fechadas para a propoganda do justicialismo, não havendo um só homem público que se houvesse comprometido com o govêrno Peron. A' guisa de exemplo lembrou a insistente doutrinação feita pelo ditador argentino sôbre o Presidente Vargas, tendo êste resistido à formação do chamado Bloco do ABC que, como bem compreendeu, seria o ponto de partida para a reconstituição do Reinado do Prata e para a hegemonia da Argentina na América do Sul.

Informou o orador que fôra procurado pelo sr. João Goulart, no início das investigações, quando êste lhe solicitara que estas fôssem as mais amplas e rápidas possíveis. Isto foi feito. Os depoimentos tomados pela Comissão deixam claro que o Vice-Presidente da República não teve qualquer interferência ou participação nas comissões excusas que porventura o negócio tenha deixado a certos espertalhões. Justificando a interferência do então deputado na exportação de madeira, lembrou o orador que êle próprio estivera recentemente empenhado em resolver um problema econômico do seu Estado, isto é, o do cacau, afirmando que (se o tivesse) empenharia seu prestígio junto a um govêrno estrangeiro que pudesse adquirir o produto em condições proveitosas para a Bahia. Não via nisso nenhuma desonra.

### DEPOIMENTO DE RAFAEL CORREIA

No prosseguimento do discurso iniciado na sessão anterior, o deputado Carlos Lacerda apontou como uma das falhas do inquérito o fato de não haver sido tomado o depoimento do deputado Rafael Correia de Oliveira que, há tempos dirigira ao general Nelson de Melo, Chefe do Gabinete Militar, carta em que informava ter obtido de autridades argentinas declarações de que estariam dispostas a franquear os arquivos do inquérito sôbre o govêrno peronista, desde que o Govêrno brasileiro declarasse que não considerava a divulgação dêsses documentos com uma interferência na vida do Brasil.

Disse o sr. Carlos Lacerda que esta carta ficou não apenas sem resposta, como não sofreu a menor contestação por parte das autoridades brasileiras.

No grande expediente, sôbre o mesmo assunto, voltou a discursar o sr. Adauto Cardoso.

### SÚMULA DA SESSÃO

**EXPEDIENTE:**

O SR. BENJAMIM FARAH chama a atenção do Ministro da Justiça para a situação em que se encontra o Sanatório Penal de Bangu, onde os presos não recebem pagamento do pecúlio há 9 meses, bem como o cumprimento de sua determinação para que os funcionários tenham 72 horas de descanso e direito a bonificação de 40% como taxa de risco de vida.

O SR. JOAQUIM DUVAL congratula-se com o município gaúcho de Canguçú, pela passagem do seu centenário de fundação e apela para o Ministro da Fazenda, no sentido de determinar a entrega do saldo da verba de 1956 da Faixa de Fronteiras, escriturado em "Restos a Pagar", à Comissão Especial, a fim de serem atingidos os municípios cujos pedidos foram deferidos.

O SR. ALFREDO PALERMO declara não ser contrário à liberdade de imprensa, como afirmara em editorial "O Globo", mas apenas pela existência de uma imprensa responsável e veraz.

O SR. VASCONCELOS COSTA discorre a respeito do progresso do Território do Amapá, com a exploração do minério de manganês da Serra do navio e ressalta, a propósito, as grandes iniciativas que ali estão sendo realizadas com o objetivo de obter a emancipação econômica daquela região do extremo Norte do Brasil.

O SR. MEDEIROS NETO encarece a necessidade de rápida tramitação do projeto que abre crédito especial de 20 milhões de cruzeiros destinados à conclusão do Centro Educacional de Maceió, Alagôas.

O SR. GERALDO MASCARENHAS ressalta o significado econômico da construção da represa de Três Marias, em Minas Gerais.

O SR. FROTA AGUIAR congratula-se com os aeroviários pelo êxito obtido na conquista das reivindicações salariais, bem como os funcionários do DFSP pela sanção da lei que concede benefícios de aposentadoria aos 25 anos de serviço e prisão especial para os policiais.

O SR. CLEMENTE MEDRADO lê, para que conste dos Anais, crônica do jornalista Aderson Magalhães, publicada no "Correio da Manhã" a respeito do centenário da cidade mineira de Grão-Mogol.

O SR. JOÃO MENESES pede a transcrição nos Anais do temário da Conferência Rural Brasileira que se vai realizar em Belém do Pará.

O SR. OSVALDO LIMA lê carta em que o sr. Barcelos Fagundes, membro do Conselho Nacional de Desenvolvimento, contesta notícias segundo as quais teria se beneficiado com câmbio oficial para viajar para o exterior.

O SR. JOSE' TALARICO ressalta o significado da realização do I Congresso Nacional de Metalúrgicos, em Pôrto Alegre, Rio Grande do Sul.

O SR. CASTILHO CABRAL elogia as providências adotadas pelo Govêrno de São Paulo para o combate ao câncer cítrico e anuncia que a bancada de seu Estado vai apresentar projeto dispondo sôbre o pagamento de indenizações aos citricultores que tiveram seus pomares derrubados pela erradicação da praga.

O SR. JOSE' GUIOMARD comemora o transcurso de mais um aniversário de fundação do Território do Acre.

O SR. CARLOS LUZ reverencia a memória do médico Osvaldo Cristóvão Vieira, Presidente da Câmara Municipal de Leopoldina, Minas Gerais, recentemente falecido.

O SR. TARSO DUTRA reclama providências da Mesa para o rápido andamento de projetos de retificação orçamentária.

O SR. NEIVA MOREIRA, no grande expediente, discorre a respeito da viagem que empreendeu recentemente, com outros parlamentares, aos países do Oriente Médio.

O SR. ADAUTO CARDOSO trata do arquivamento do inquérito do pinho, contestando os pontos de vista dos srs. Raimundo Brito e Chagas Rodrigues, com relação ao inquérito.

**ORDEM DO DIA:**

E' inserido em Ata um voto de pesar pelo falecimento do suplente de deputado federal Antônio Martins Fernandes, da UDN do Rio Grande do Norte. Ainda discursado nesta oportunidade os srs. Aloísio Alves, Djalma Marinho, Dix-Huit Rosado e Carlos Lacerda, e se associado às homenagens os srs. Chagas Rodrigues e Mário Gomes, bem como o Presidente da Câmara, deputado Ulisses Guimarães.

E' aprovada redação final do projeto do deputado Aníbal Rocha que prorroga a vigência da Lei do Inquilinato.

# FOGO E CANTO: SOLENIDADE À BANDEIRA

**A cerimônia de incineração de velhas bandeiras e sua troca por exemplares novos marcará a solenidade com que a Divisão de Educação Extra-Escolar do Ministério da Educação comemorará, hoje, o Dia da Bandeira, no páteo do Ministério.**

Como "back-ground" da solenidade, um côro formado de alunos de diversos educandários, entoarão a canção de Villa Lobos "Canto de Pagé", enquanto a Banda de Música do Batalhão de Guardas executará o Hino Nacional e o Hino à Bandeira.

### PROGRAMA

As slenidades terão início às 11.30 horas, com o hasteamento do Pavilhão Nacional. Em seguida, o sr. Clovis Salgado, ministro da Educação, fará um discurso sôbre o significado das comemorações e, após, terá início o cremação das velhas bandeiras.

## AMORIM DO VALE ACEITOU

Os ex-Ministros da Marinha Renato Guillobel e Edmundo Amorim do Vale, assumirão imediatamente o cargo de Conselheiros do Almirantado, para o qual foram convocados pelo Presidente da República.

Ontem os almirantes Guillobel e Amorim do Vale estiveram com o Ministro Antônio Alves Câmara, manifestando, sua aceitação ao convite presidencial.

## SEPULTADO PRESIDENTE DA PANAIR

Foi sepultado, ontem, às 16 horas, o Presidente da Panair do Brasil, dr. Argemiro Machado, cujo corpo chegara, horas antes, vindo de Boston. O Presidente da República fez-se representar na cerimônia pelo major Renato Goulart, seu ajudante-de-ordens.

## NÃO FOI VOTADO O INQUÉRITO DO PINHO

Não se ultimou na sessão noturna da Câmara, a votação da resolução que manda arquivar o inquérito do pinho. Foi votado apenas e rejeitada por 122 a 43, emenda do sr. Adauto Cardoso que restabelecia a comissão de inquérito, concedendo-lhe prazo de 120 dias para ultimar as investigações.

Foi convocada uma sessão matutina.

## CONFERÊNCIA ECONÔMICA

A convite do Instituto Superior de Estudos Brasileiros, o economista Inácio Rangel pronunciará nos próximos dias 18, 20 e 22, no auditório dêsse Instituto (Rua das Palmeiras, 55), conferências sôbre assuntos relativos à economia nacional.

19 de novembro

# *Diário de um Repórter*

## Novidade sôbre a saída de Nereu

O deputado Aluisio Alves anuncia para o primeiro número da "Revista da Semana" sob sua direção — circula esta noite — novidades sôbre a saída do sr. Nereu Ramos do Ministério da Justiça. As novidades seriam relativas: 1) — Aos motivos do pedido de demissão. 2) — As repercussões militares imediatas. 3) — Aos nomes cogitados antes do sr. Eurico Sales e os motivos pelos quais não foram escolhidos.

Segundo o deputado-diretor, sua notícia poderá renovar o tema.

## Tempos temerários

*O sr. Nestor Duarte voltou ontem da Europa. Lá mostrou os originais do seu novo romance ("Tempos Temerários") ao embaixador Gilberto Amado, cuja opinião muito terá estimulado o autor.*

## O comércio impossível

O sr. Aliomar Baleeiro anda ávido de notícias sôbre a sucessão baiana. A políticos e repórteres faz perguntas constantes, mas, quando interpelado, responde que sabe algumas coisas mas que não pode dizer.

CASTELLO

# DIREÇÃO DA POLÍTICA INDUSTRIAL DO PAÍS

## MERCADOS e COTAÇÕES

### CAMBIO LIVRE

O mercado de câmbio livre funcionou ontem, calmo.

BANCOS PARTICULARES

ABERTURA:

| | Vend. | Comp. |
|---|---|---|
| Dolar | 90,50 | 85,50 |
| Libra | 253,00 | 247,00 |
| Marco | 21,50 | 21,00 |
| Lira | 0,145 | 0,140 |
| Escudo | 3,16 | — |
| Franco suíço | 21,10 | 20,00 |
| Franco francês | 0,215 | 0,208 |

FECHAMENTO:

| | | |
|---|---|---|
| Dolar | 90,50 | 80,50 |
| Libra | 252,00 | 246,00 |

### Câmbio

Mercado de Câmbio Oficial funcionou ontem estável. O Banco do Brasil, para cobranças vencidas em geral, para remessas e cotas autorizadas operava vender libras à vista para entregar pronta Cr$ 52,6960 e dólares a 18,82.
Paridade a Cr$ 51,4080 sôbre Londres.
Aquele Banco comprava letras de exportação a 18,36 sôbre Nova York.
O Banco do Brasil afixou as seguintes taxas para saques:

| A Vista | Venda Cr$ | Compra Cr$ |
|---|---|---|
| | 52,6960 | 51,4080 |
| Libra | 18,82 | 18,36 |
| Dól. | 0,6607 | 0,6322 |
| Escudo | 4,4757 | 4,3663 |
| Marco | 4,2292 | 4,0845 |
| Peso uruguaio | 4,9573 | 4,8361 |
| Florim | 0,3758 | 0,3666 |
| Franco francês | 0,0445 | 0,0434 |
| Lira | 0,3759 | 0,3667 |
| Franco belga | 4,4269 | 4,2834 |
| Franco suíço | 3,6402 | 3,551 |
| Coroa sueca | 3,6139 | 3,55 |
| Coroa dinamarq. | 2,7499 | 2,6340 |

OURO FINO

O Banco do Brasil comprou ontem a grama de ouro fino na base de 1,000 por 1.000 em barra ou amoedado ao preço de Cr$ 20,8176.

### Câmara Sindical

Médias cambiais, fixadas em 14 de novembro de 1957.

MERCADO OFICIAL

| | |
|---|---|
| América do Norte, Dólar | 18,82 |
| Alemanha, Marco | 4,4738 |
| Argentina, Pêso | — |
| Bélgica, Franco Belga | — |
| Canadá, Dólar | — |
| Chile, Pêso | |
| Dinamarca, Coroa | 2,7499 |
| Espanha, Peseta | |
| França, Franco | 0,0446 |
| Holanda, Florim | |
| Inglaterra, Libra | 52,6960 |
| Irlanda, Libra | |
| Itália, Lira | 0,0301 |
| Portugal, Escudo | |
| Suécia, Coroa | 3,6402 |
| Suíça, Franco | 4,4269 |
| Uruguai, Pêso | — |
| Venezuela, Bolivar | — |

MERCADO LIVRE

| | |
|---|---|
| América do Norte, Dólar | 96,96 |
| Alemanha, Marco | 21,49 |
| Argentina, Pêso | |
| Bélgica, Franco Belga | 1,8132 |
| Canadá, Dólar | 95,10 |
| Chile, Pêso | |
| Dinamarca, Coroa | 11,51 |
| Espanha, Peseta | 1,97 |
| França, Franco | 0,2163 |
| Holanda, Florim | 23,93 |
| Inglaterra, Libra | 53,61 |
| Irlanda, Libra | 224,00 |
| Itália, Lira | 0,1481 |
| Portugal, Escudo | 3,1808 |
| Suécia, Coroa | 16,73 |
| Suíça, Franco | 21,29 |
| Uruguai, Pêso | 21,85 |
| Venezuela, Bolivar | |

MOEDAS

| | |
|---|---|
| América do Norte, Dólar | 90,33 |
| Alemanha, Marco | 21,87 |
| Argentina, Pêso | 2,38 |
| Bélgica, Franco Belga | |
| Canadá, Dólar | 88,00 |
| Chile, Pêso | 0,11 |
| Dinamarca, Coroa | |
| Espanha, Peseta | 1,58 |
| França, Franco | 0,1947 |
| Holanda, Florim | |
| Inglaterra, Florim | 240,00 |
| Irlanda, Libra | |
| Itália, Lira | 0,1485 |
| Portugal, Escudo | 3,17 |
| Suécia, Coroa | |
| Suíça, Franco | 22,00 |
| Uruguai, Pêso | 20,35 |
| Venezuela, Bolivar | 26,00 |

### Bôlsa de Valores

A Bôlsa de Valores estêve, ontem, bastante ativa e acusou operações mais desenvolvidas em vários papéis em evidência. As apólices da União e as Obrigações de Guerra regularam em boa posição. As municipais Lei 820, planos A e B ficaram estáveis, bem assim como as estaduais de São Paulo de cortejos e as de Minas ainda fracas. Os demais papéis regularam em boa posição, tudo como se vê abaixo.

VENDAS REALIZADAS ONTEM

| UNIAO | CR$ |
|---|---|
| 75 Unif. | 640,00 |
| 350 D. Emis. Nom. | 650,00 |
| 1 Idem Caut. | 610,00 |
| 280 D. Emis. pt. | 810,00 |
| 7 Idem | 845,00 |
| 26 Idem — Emp. Ant. | 805,00 |
| 1.000 Idem | 810,00 |
| 290 Idem C/8 S.V. | 920,00 |
| 360 D. Emis. pt. C. Pec. | 820,00 |
| OBRIG. | |
| 74 Guerra Cr$ 100 | 79,00 |
| 122 Idem Cr$ 200 | 158,00 |
| 101 Idem Cr$ 500 | 395,00 |
| 1.065 Idem Cr$ 1000 | 830,00 |
| 255 Idem Cr$ 5000 | 4.150,00 |
| EST. — Apls.: | |
| 320 Minas — Rec. Econ. 2a. Série | 665,00 |
| 1 Idem 3a. Série | 665,00 |
| 101 Minas 1934 pt. 1a. S. | 85,00 |
| 266 Idem 3a. Série | 81,00 |
| 67 São Paulo | 182,00 |
| MUN. DO DF.: | |
| 177 Emp. Mun. Lei 820 do | |

| | |
|---|---|
| PLANO A | 547,00 |
| 75 Idem | 548,00 |
| 109 Idem | 550,00 |
| 67 Emp. 1931 | 125,00 |
| BANCOS — Ações: | |
| 25 Cred. Real Minas Gerais Cr$ 200 | 350,00 |
| 140 Mercantil R. Janeiro Cr$ 200 | 300,00 |
| 20 Soto Maior Cr$ 1000 | 1.000,00 |
| COMPANHIAS: | |
| 1 Serv. Aéreos Cruzeiro do Sul Cr$ 1.000 | 8.000,00 |
| 32 Brasileira de Roupas Cr$ 1000 Pref. | 1.000,00 |
| 400 C. Brahma Ord. Cr$ 200 | 555,00 |
| 820 Idem Pref. | 540,00 |
| 30 Cigarros Souza Cruz Cr$ 1.000 | 1.400,00 |
| 5 D. Santos Nom. Cr$ 200 | 185,00 |
| 141 Harkson Ind. e Com. Jbon CKr$ 200 Ord. | 260,00 |
| 1.574 Mesbla Cr$ 200 pt. | 195,00 |
| 30 Pneus General Pref. Cr$ 1.000 | 800,00 |
| 140 B. Mineira pt. Cr$ 1.000 | 1.270,00 |
| 290 Idem | 1.280,00 |
| 540 Idem | 1.290,00 |
| DEBENTURES: | |
| 30 Cia. C. Brahma 9 por cento Cr$ 5000 | 4000,00 |
| 18 Petrobrás Cr$ 200 7% | 106,00 |
| 18 Idem Cr$ 400 | 212,00 |
| 37 Idem Cr$ 800 | 424,00 |
| 103 Idem Cr$ 1000 | 535,00 |
| ALVARAS: | |
| 80 Apls. Divs. E. Nom. | 626,00 |
| 250 Idem | 627,00 |
| 1 Tít. de S/do J. Club | |
| 1 Tít. de Sócio do Jockey Club Brasileiro | 155.000,00 |

### Café

O mercado de café disponível funcionou, ontem, em condições calmas e sem alteração nos preços. Os possuidores deram ao tipo 7, a base anterior de Cr$ 275,00 por 10 quilos e durante os trabalhos não houve vendas. Fechou inalterado. O movimento verificado foi o seguinte: Entradas ... 25.139 sacas, pela Estrada de Rodagem. Embarques 3.560 sacas para a América do Norte. Existência 766.644. Cafés despachado para embarques .. 78.633 sacas.

COTAÇÕES POR 10 QUILOS

| | |
|---|---|
| Tipo 2 | 325,00 |
| Tipo 3 | 315,00 |
| Tipo 4 | 305,00 |
| Tipo 5 | 295,00 |
| Tipo 6 | 285,00 |
| Tipo 7 | 275,00 |
| Tipo 8 | 265,00 |

ESTADO DE MINAS

| | |
|---|---|
| Cafés comuns | Cr$ 27,50 |
| Cafés finos | Cr$ 44,40 |

ESTADO DO RIO

| | |
|---|---|
| Café comum | Cr$ 32,00 |

CAFE' A TERMO — UNICA CHAMADA

| Meses | Vend. | Comp. |
|---|---|---|
| Novembro, 1957 | S/V | S/C |
| Dezembro, 1957 | 295,000 | 292,50 |
| Janeiro, 1958 | S/V | 294,00 |
| Fevereiro, 1958 | S/V | 295,50 |
| Março, 1958 | S/V | 297,00 |
| Abril, 1958 | S/V | 298,00 |

Vendas — Nada.
Mercado — Estável.

### Açúcar

O mercado de açúcar regulou ontem estável e sem alteração nos preços. Entradas 9.692 sacas do Estado do Rio. Saídas 11.020. Existência .. 48.228 sacas.

Cotuches por 60 quilos

Branco cristal — 550,00 a 560,00
Mascavinho — 450,00 a 460,00

### Algodão

O mercado de algodão em rama regulou ontem, calmo e sem alteração nos preços. Entradas nada, Saídas 300, Existência 40.895 fardos.

COTAÇÕES POR 15 QUILOS
Fornecidas pelo corretor Madeira de Freitas
(Condições do Mercado)

| Fibra longa | Cruzeiros |
|---|---|
| Seridó tipo 3 | 475,00 a 485,00 |
| Seridó tipo 5 | 460,00 a 465,00 |
| Fibra média | |
| Sertões tipo 3 | 435,00 a 440,00 |
| Sertões tipo 5 | Nominal |
| Ceará tipo 3 | 430,0 a 433,00 |
| Ceará tipo 5 | Nominal |
| Fibra curta | |
| Matas, tip. 3 | 420,00 a 425,00 |
| Matas, tip. 3 | Nominal |
| Paulista tipo 5 | 405,00 a 410,00 |

## Importante função econômica em mãos do Cons. Aduaneiro

**— Com a nova Lei de Tarifas, o Conselho da Política Aduaneira tende a ser um órgão de direção da política industrial do país, o que não existia anteriormente — afirmou ontem, à reportagem credenciada junto ao Ministério da Fazenda, o sr. Gerson Augusto da Silva, Presidente daquele Conselho.**

— Para isso — informou — o Conselho está tratando de constituir um corpo de técnicos que o habilite plenamente ao exercício dessa função, e composto de engenheiros, químicos, especialistas nos diversos ramos da produção, economistas, etc.

PROTEÇÃO À INDÚSTRIA NACIONAL

Em sua longa exposição, o sr. Gerson Augusto da Silva explicou detalhadamente as diferenças entre a nova tarifa e a política cambial que lhe é correlata e o sistema anterior, das cinco categorias de ágios.

Discorrendo sôbre as funções do Conselho que preside, declarou:

— A função da tarifa é proteger a indústria nacional, e não, impedir a importação. A tarifa é completada por um sistema cambial que permaneceu. Agora, porém, não há por que pedir, por exemplo, que um produto passe de uma categoria para outra, como antigamente. Isso não tem mais sentido, pôsto que a parte cambial foi nivelada na categoria geral e o que varia é a tarifa. As categorias cambiais atendem a um problema de Govêrno, de uma determinada política governamental de contrôle do balanço de pagamentos e não podem ser utilizadas como forma adicional de proteção de nossos produtos, que é função da tarifa.

ADVERTÊNCIA AOS MONOPÓLIOS

— Agora, o que pode fazer o Conselho da Política Aduaneira é passar um produto de uma taxação para outra, visando aos interêsses da produção e do consumo nacionais. E' êsse poder que confere ao Conselho o papel orientador. Porque assim como êle pode aumentar a taxação de um determinado produto importado, em face das reclamações dos industriais nacionais, considerando insuficientemente protegida a sua mercadoria, também é possível ao Conselho rebaixar o nível de taxação de um artigo. Êsse caso pode ocorrer e o Conselho pode tomar essa decisão, igualmente em nome dos interêsses da economia brasileira. Como? Naqueles casos em que o artigo, contando com mercado certo, é produzido por um ou alguns poucos produtores. Nessa hipótese, devido à ausência de concorrência, o produtor, ou grupo de produtores, poderia se desinteressar do custo. O Conselho tem meios de impedir isso e fazer com que a concorrência exterior funcione como elemento nivelador de preços. Assim, ao mesmo tempo que a Tarifa pode constituir um motivo de tranquilidade para o industrial sério, serve também de advertência aos que pretenderem explorar uma situação de monopólio, em detrimento do público e da própria indústria nacional, pois a medida do Conselho obriga o produtor a atentar para o problema do custo e a preocupar-se com a sua redução.

— Um órgão com funções como essa a que o Conselho de Política Aduaneira será forçosamente levado a assumir, é algo absolutamente novo no Brasil. Só existe algo parecido, ao que se saiba, na Índia e no Paquistão. Na Índia, chama-se Comissão de Tarifas, e tem prestado bons serviços ao país.

— Nada disso, acentuou o sr. Gerson da Silva, seria possível no regime anterior ao da nova Lei de Tarifas.

CONFERÊNCIA DE GENEBRA

Respondendo a uma pergunta do DIARIO CARIOCA sôbre a revisão dos acordos com outros países e as negociações do GATT, agora em curso, em face da nova lei tarifária, declarou o sr. Gerson Augusto da Silva:

— A mudança de tarifas não implica na revogação automática dos acordos, mas só daqueles que envolvem cláusulas de tratamento tarifário. Segundo se sabe, o Itamarati está promovendo a revisão de todos os acordos incluídos nesse caso.

— Quanto ao GTT, hoje tiveram início as primeiras providências: estão sendo entregues ao secretariado do GATT, para distribuição aos interessados, exemplares da nova Lei de Tarifas em francês. Começaram, assim, as primeiras demarches, mas as negociações efetivas só terão início a partir de 6 de janeiro, quando a delegação do Brasil deverá estar presente em Genebra e entrar em negociações com representantes de 22 nações. Com o Chile e o Uruguai as conversações se processarão aqui mesmo, depois da Conferência de Genebra.

NOVAS BASES

— Em 1955 — acrescentou o Presidente do Conselho da Política Aduaneira — o Brasil não estava satisfeito com os têrmos do GATT, por entender que a posição dos países subdesenvolvidos não estava adequadamente configurada, pois era um instrumento que dava igualdade de direitos aos desiguais. Por insistência do Brasil, o acôrdo foi revisto. Vinte e seis países já o ratificaram e esperamos que o Brasil faça o mesmo, o quanto antes (já está no Senado), porque temos todo o interêsse em negociar à base do acôrdo revisto, do qual fomos um dos maiores campeões.

**Brasita Transportes e Comércio Ltda.**

ORIO MASSARI e ROBERTO MASSARI, levam ao conhecimento dos freguêses e amigos de Brasita Transportes e Comércio Ltda., à praça em geral e aos seus amigos particulares, a exclusão, da Sociedade, dos sócios RUBENS DA SILVA RAMOS e JOSÉ FERNANDO BASTOS, em data de 4 de novembro corrente.

Assim, quaisquer atos praticados ou documentos firmados pelos referidos ex-sócios após a referida data, não terão valor, sendo portanto nulos de pleno direito.

Rio de Janeiro, 18 de novembro de 1957.

as.) ORIO MASSARI — ROBERTO MASSSARI.

**RAIOS X**

DR. VICTOR CORTES

Exames radiológicos em residências

TOMOGRAFIAS

Diàriamente das 9 às 11 e das 14 às 17 horas

Rua Araújo Pôrto Alegre, 70 — 9.º andar

Tel.: 22-5330

**JURI POPULAR: PILHÉRIA DEMAGÓGICA**

Bens Reversíveis (O caso Prefeitura x Light) — O vinho nacional — A Concessão da chamada «Ferrovia do Minério» — Crescem, no Brasil, os investimentos da família que financiou Hitler — Origem e desenvolvimento da aviação comercial (II) — Porque é necessário o tabelamento dos calçados (II) — Não precisamos mais importar leite em pó — Atravessa fase difícil a juta nacional — El Brasil en el petroleo boliviano. Leia êsses e outros estudos no n.º 49 da revista «BRASIL DE HOJE» Cr$ 10,00 o exemplar. À venda nas principais bancas de jornais

**ASTENIA SEXUAL**

Voronof revolucionou a medicina demonstrando a possibilidade de restauração das energias perdidas e do vigor sexual. Chamamos, pois, a atenção da classe médica para a fórmula do TONOKLEN (comprimidos) destinada a restauração das funções genitais. Nas drogarias ou pelo reembôlso. Caixa Postal, 4 — Tijuca — Rio. — Tel.: 48-3087 — Peçam literatura grátis

**Banco Econômico da Bahia S.A.**

FUNDADO EM 1834

O mais antigo estabelecimento de crédito do País.

SUCURSAL — RIO:
ASSEMBLEIA, 83
Telefone: 52-8179

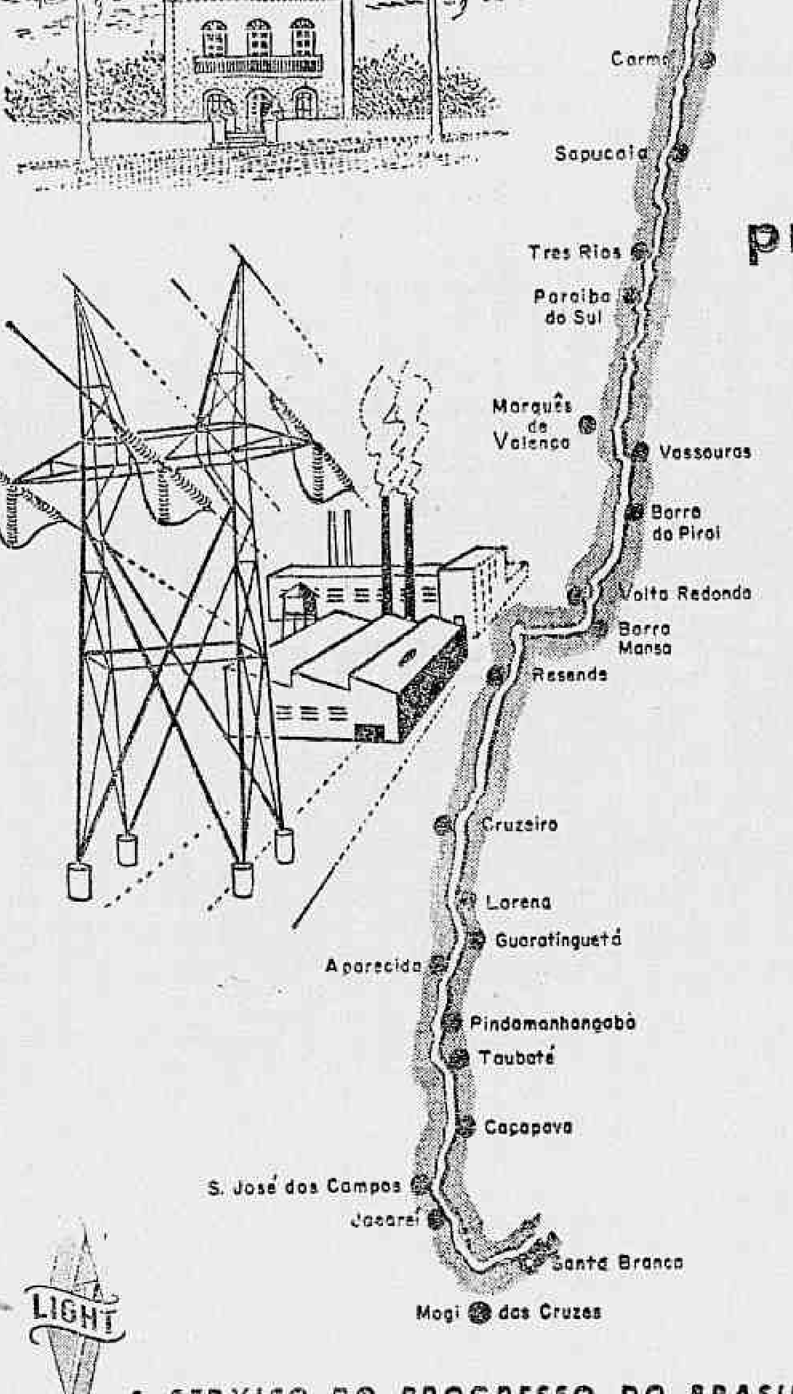


**um vale privilegiado**

As águas do lendário Paraíba, movimentando as turbinas da grande usina "Nilo Peçanha", alimentam o progresso industrial do Estado do Rio.

Milhões de kilowatt-horas gerados diàriamente nessa usina subterrânea se transformam em bens de produção e de consumo, que fortalecem a economia fluminense.

A grande usina fluminense "Nilo Peçanha", com 330.000 kW de capacidade, é a segunda usina hidroelétrica da América Latina. Com as usinas de Fontes e Ilha dos Pombos, integra um sistema elétrico de 700.000 kW, que supre a mais próspera região do Estado do Rio e o Distrito Federal.

LIGHT

A SERVIÇO DO PROGRESSO DO BRASIL

## Panorama Econômico — NO BRASIL E NO MUNDO

### O café vai bem

Algumas críticas têm sido formuladas à orientação do Govêrno quanto à política cafeeira. Dizem que a retenção de café em poder dos países produtores, como medida de defesa dos preços do produto, ocasionará uma elevação dos estoques para mais de 6 milhões de sacas, que serão de difícil escoamento nos anos futuros. O Govêrno, contudo, mantém-se firme nas diretrizes trançadas. E faz muito bem, porque a política é acertada e porque é de firmeza que depende o seu sucesso.

Em primeiro lugar, é preciso dizer que a retenção somente será feita em caso de as circunstâncias do mercado assim o exigirem. Em segundo lugar, ao mesmo tempo que o Brasil apoiava a resolução do acôrdo do México, o Govêrno tornava público a sua decisão de política cafeeira na qual é prevista uma cobertura completa para a defesa do produto a curto e a longo prazo. Ali estão determinados propósitos de ampliação de mercados (uma equipe selecionada de técnicos e comerciantes já está de viagem marcada para promover vendas no exterior), de simplificação burocrática das exportações, de intensificação de propaganda, de aprimoraménto de cultivo, de aumento de produtividade etc., além da determinação de uma atitude agressiva de promoção de vendas.

Êsse é o caminho certo. Personalidade como vendedor e coragem de atitude na defesa legítima de sua economia. Algumas pessoas ainda acreditam ém represálias econômicas de países importadores, mesmo quando a ação do Govêrno é lógica e de acôrdo com as normas que de fato prevalecem no mercado internacional. Citam os Estados Unidos e perguntam que aconteceria se essa nação deixasse de importar café do Brasil. Seria catastrófico para nós. Mas por que iriam deixar de comprar café no Brasil? Poderiam? Claro que não. Primeiro, porque precisam de café. Segundo, porque sendo um país de economia livre, não seria possível uma medida de política econômica que restringisse importações. E terceiro, porque os importadores e torradores americanos perderiam igualmente e também os exportadores, uma vez que sem receita cambial de café, como iríamos importar os produtos dos Estados Unidos?

Acordos de países em defesa de preços de um produto são acontecimentos de todos os dias no mercado internacional. O Brasil sempre fêz parte de alguns dêles. A diferença é que o atual, além de uma resolução, tem firmeza. Aliás, depois do acôrdo do México e da divulgação de orientação de política cafeeira do IBC, os preços do café subiram duas vêzes.

### Cumpre o Brasil Convênio do México

O Instituto Brasileiro do Café informa que, em cumprimento ao Convênio Cafeeiro recentemente firmado no México, foram retidas em todos os portos do país 298.072 sacas de café, correspondente a 20% do total exportado no mês de outubro último, que foi de 1.490.360 sacas.

### Mercados do cacau e do algodão

NOVA YORK, 18 (UP) — A Bôlsa do Cacau cotou, hoje, o tipo Bahia Superior a 41 centavos e 98 centésimos de dólar a libra. Alta de cem pontos.

Os contratos para entrega futura do algodão fecharam, hoje, em alta de 22 a 23 pontos. Haviam aberto com alta de 20 a 34 pontos.

Em Nova Orleans, as posições fecharam também com alta de 26 a 28 pontos.

### Alterações em Bancos

Foram aprovadas, pelo Ministro da Fazenda, as seguintes alterações em estabelecimentos de créditos:

Banco de Crédito Comercial S. A., com sede em Fortaleza, Ceará — prorrogação do prazo de validade da respectiva carta-patente, por mais dez anos, a partir de 24 de fevereiro último; Casa Bancária Figueiredo S. A., com sede na Cidade de São Paulo — aumento de capital para Cr$ 10.000.000,00 e reforma do artigo 5º dos estatutos sociais; Banco dos Proprietários S. A., com sede em Fortaleza, Ceará — aumento de capital para Cr$ 16.000.000,00 e reforma do artigo 5º dos estatutos sociais; Casa Bancária Paulicéia S. A., com sede na Cidade de São Paulo — aumento de capital para Cr$ 30.000.000,00 e reforma do artigo 5º dos estatutos sociais; Banco Mercantil de Descontos S. A., com sede na Cidade de S. Paulo — aumento de capital para Cr$ 80.000.000,00 e reforma do artigo 5º dos estatutos sociais.

### Importação: pedidos negados

Confirmando pronunciamento da CACEX, o Ministro da Fazenda negou pedidos de importação formulados pelas seguintes firmas: Flosk Importação e Exportação Ltda., Suessen do Brasil Máquinas e Acessórios Texteis Ltda., Importadora de Máquinas e Acessórios Texteis Ltda., Aparelhos Elétricos Tonelux S/A, Indústria e Comércio S/A (Vicratex), Cia. Imperial de Indústrias Químicas do Brasil, Mead Johnson & C. do Brasil e, ainda, Scatamachia S/A — Indústria de Calçados.

### Salvador cumpre acôrdo do México

NOVA IORQUE, 18 (FP) — A República de Salvador dispõe de tôdas as facilidades de armazenamento e de financiamento, de que pode ter necessidade para aplicar as disposições do recente Acôrdo do México — declarou o sr. Tomas Regalado, Delegado de Salvador, que representa não apenas êsse país, mas ainda Costa Rica, Guatemala, México e Nicarágua na Comissão Executiva encarregada de administrar aquêle Acôrdo. Os meios de estocagem, de que dispõe a República de Salvador, são suficientes para mais de 300.000 sacas, e o Govêrno pôs o equivalente de seis milhões de dólares à disposição das autoridades encarregadas de aplicar êsse plano.

### Krupp na Grécia

ATENAS, 18 (FP) — A companhia grega dos estaleiros marítimos Niarchos apresentou uma proposta ao Govêrno helênico, sôbre a instalação de uma indústria siderúrgica na Grécia, com a colaboração das sociedades Krupp e Coppers. As experiências feitas nas usinas Krupp, com os minérios de ferro gregos, forneceram excelentes resultados, e, recentetemente, uma encomenda de 2.500 toneladas foi expedida para as referidas usinas.

### América Latina desenvolveu mais

WASHINGTON, 18 (UP-DC) — A América Latina conseguiu, durante os últimos anos, uma média de desenvolvimento econômico superior à dos Estados Unidos e à da Europa Ocidental — afirmou Douglas Dillon, Subsecretário adjunto de Estado para Assuntos da América Latina.

Dillon, que foi presidente interino da delegação norte-americana à Conferência Interamericana de Buenos Aires, fêz tais afirmações num discurso lido numa reunião do Conselho Nacional do Comércio Exterior da Cidade de Nova Iorque. Dillon, em seu discurso, solicitou a prorrogação, por outros cinco anos, dos poderes do Presidente da República para estabelecer acordos comerciais e pediu a consignação de 625 milhões de dólares para o fundo de empréstimos para o desenvolvimento.

**PREÇOS COMO NUNCA, NA GALERIA DAS VITRINES**

PARA SENHORAS

| | Preço normal | | com desc. |
|---|---|---|---|
| Costumes Tweed | 2.300, | .... | 1.490,00 |
| Saias Tweed | 540, | .... | 395,00 |
| Combinações de Rayon | 69, | .... | 59,00 |
| Cobertores para bebê | 89, | .... | 69,80 |
| Fralda Mônica | 148, | .... | 127,00 |
| Calças de Escocia | 21, | .... | 15,80 |
| Soutiens | 36, | .... | 29,80 |
| Colchas de Rayon | 365, | .... | 298,00 |
| Toalhas para Café | 53, | .... | 44,80 |

PARA HOMENS

| | Preço normal | | com desc. |
|---|---|---|---|
| Costumes de Tropical | 2.790, | .... | 1.980,00 |
| Calças de Gabardine | 795, | .... | 495,00 |
| Camisas de Tricoline | 225, | .... | 179,00 |

... E tudo mais assim, numa festa permanente de preços baixos, na GALERIA DAS VITRINES, onde foi instalada, para melhor servir, a LOJA DOS DESCONTOS.

COMPRE BEM DE UMA SÓ VEZ PAGANDO POUCO POR MÊS

MAGAZIN LOUVRE

RUA DA CARIOCA, 12 E 14

**O AMOR E O ESPORTE**

Como o esporte pode complicar um eletrizante caso de amor vivido
VOCE SABE DO QUE É CAPAZ UM TIMIDO? — UM ANEL E UM CORAÇÃO
O AMOR QUE RETORNA — VÉSPERAS DE CASAMENTO — JULA DE PALMA NO RIO
PAPAI O SEU MELHOR AMIGO - ESPELHO DE VÊNUS - MODAS - VITRINA DO DISCO - POESIA
CANÇÕES - COZINHA - EU TIVE ÊSTE SONHO! - ASTROLOGIA - CINEMA - PASSATEMPOS, etc.
GRANDE HOTEL a Mágica Revista do Amor Cr$ 8,00 — Nas bancas

PRIMEIRO PLANO — P. N. C.

# As Pessoas

HÁ pessoas sensíveis e tímidas como os artistas de circo; quando a falta de saúde as desequilibra escondem e se fecham. Como os elefantes dos livros de aventuras.

Há pessoas antigas, ostensivas e fora de moda como os grandes relógios de mogno; não combinam com as nossas mobílias de madeira compensada, não cabem em nossos apartamentos, em nossos planos, em nossas emoções; nós as respeitamos, intimidados, porque os compassos de um relógio antigo marcam dois tempos irreconciliáveis.

Há pessoas lúcidas devoradas por uma bola de fogo, capazes de uma tristeza árida, sem o consôlo do enternecimento; muitas dentre elas não leram, no entanto, uma só página de Stendhal; consomem-se sòzinhas nessa deslumbrante e cruel supremacia do espírito.

HÁ pessoas que, ao tomar um bonde, são de repente acometidas das inexoráveis relações cósmicas. A energia é igual à frequência da radiação multiplicada pela Constante de Planck.

Há pessoas de pulmões excelentes e vazios de poesia.

Há pessoas maltratadas dia a dia, hora a hora, instante a instante, pela sêde de justiça. Sofrem e se crispam, desejando a aparição de Nemesis.

Há pessoas que configuram a terra como um recado que se transmite de orelha a orelha, de coração a coração. Dormem inquietas e se levantam com a madrugada, à espera do pássaro de fogo.

HÁ pessoas que morrem tão devagar e tão sem vontade que envenenam o velho carinho de tôda a família. Coitadas!

Há pessoas que doem de outras pessoas, entra ano, sái ano, virando e revirando o caleidoscópio, olhando como caem e se dispõem os cristais do sofrimento.

Há pessoas que têm olhos grandes e assustados como os de Santa Luzia, que padeceu o martírio sob o cônsul Pascassiano.

Artur, que fugiu para o mato; Hermano, que perseguiu a baleia; Maria, que compreendeu o sol entre as névoas rubras; Jaime, que dialogava com o crucifixo; Maurício, que compreendeu Maria; Vladimir, que foi uma tormenta; Menezes, detroçado por uma onça; José, João, Antônio...

Com elas divido o meu pão e o meu vinho.

RÁDIO E TV — Nestor de Holanda

# Da Necessidade de Falar Menos

TENHO estima pessoal a Luís Mendes. A Luís Mendes e a Oduvaldo Cozzi. Ambos são velhos e bons companheiros de trabalho, o primeiro na Rádio Globo e o último na extinta "Fôlha Carioca". Mas se me mandassem escolher um locutor-esportivo da televisão carioca, optaria pelo Rui Viotti. Isto porque Rui mantém, em seu trabalho, certo equilíbrio muito necessário nas transmissões esportivas. Cozzi e Mendes divagam. Fazem comparações. Espremem as idéias, num esfôrço danado de formar frases e construir metáforas e rebuscar vocábulos e engalanar a forma de dizer. Viotti, não. Diz o necessário. Comenta pouco. Fala o essencial. E esta virtude o torna preferido de muita gente.

No domingo passado, por exemplo, comecei a assistir ao encontro Flamengo e Botafogo pela TV-Rio. O bom Mendes, antes do jôgo, fêz um comentário danado de complicado. Disse que "o futebol tem caprichos de mulher bonita". Depois, assegurou que "nós temos a alma dentro do corpo, mas os times têm a alma fora do corpo, porque a alma do futebol é a camisa". Essa "literatura" confunde. Dá em muita "filosofia" demais, para uma brincadeira de chutes, no Maracanã. E o resultado, para mim, foi que quase o Flamengo perdeu o jôgo.

Aproveitei o intervalo do encontro para captar a TV-Tupi. Rui Viotti lá estava, identificando jogadores, descrevendo alguns lances, mas sem se exaltar. Ia sereno, na irradiação, embora não deixasse também de, às vezes, dar seus escorregos. E o resultado, para mim, foi que o Flamengo acabou empatando, com um gol de Joel.

Meus dois antigos companheiros de trabalho — Cozzi e Mendes — precisam, a meu ver, de falar menos e dizer mais. E' muito importante isso, para quem está em casa, numa poltrona, descansando a cabeça, numa diversão como o futebol televisado. E é muito importante, também, não torcer, não demonstrar simpatia por qualquer dos quadros em campo.

Em caso contrário, é preciso ter estima pessoal e ser velho companheiro de trabalho dos dois locutores, para tolerá-los na TV.

E' DADA como certa a notícia de que a cantora Doris Monteiro seguirá para Londres, na qualidade de embaixatriz da música popular brasileira.

INFORMA-SE que uma caravana de 25 artistas do "cast" da Mauá visitará Belo Horizonte, êste mês, devendo demorar-se dois dias na capital mineira. Se a "emissora do trabalhador" não permanecer, durante êsses dois dias, fora do ar, ficaremos sabendo que o vigia da estação não integrou a caravana.

CONSUELO Leandro voltou à Rádio Nacional, depois de longo tempo de ausência do microfone. Fêz "rentrée", sábado passado, no "Grande Espetáculo" e vai reaparecer em outros programas humorísticos da PRE-8. — REINALDO Costa e Aurélio Andrade são os mais fortes candidatos ao título de "Melhor Locutor de 1957". — GILSON Amado dirige a equipe de "Panorama Político" (22.40, na Mayrink Veiga. — LINDA Batista, às 20.30, na Rádio Tupi. — NA TV-RIO, às 21.35, "O original e as cópias", com Zé Trindade e seus imitadores. — GILBERTO Alves e o conjunto "Últimos boêmios", em "Noites do passado", às 23.15, na Rádio Ministério da Educação. — RECITAL do pianista Arnaldo Estrêla, às 20.30, na PRA-2. — E CONTINUA despertando vivo interêsse a lista dos "Dez Mais Menos", do Rádio e da Televisão, a qual será apresentada, até o fim do ano, por esta seção. Aguardem.

NA "RÁDIO-SEQUÊNCIA"

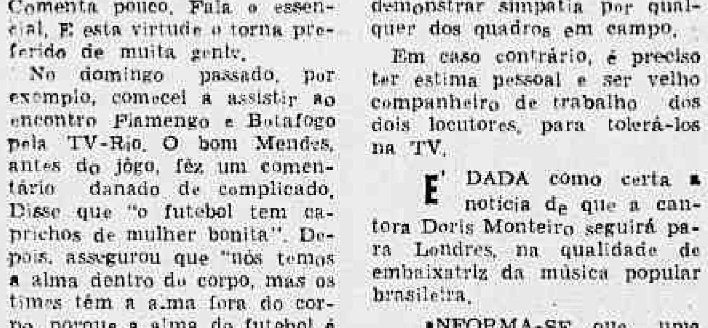

Nora Nei (convidada), Gilberto Alves e Carmen Déa

### HOJE, NA TELEVISÃO

CANAL 6 — 11.50: Abertura; 12.00: Rádio-Sequência G-2; 12.50; Novela; 13.15: Esportes TV; 13.25: Televespertino; 13.55: Cine-Jornal TV; 14.20: Cineminha do titio; 15.35: Um pouco de música; 16.00: Aula das Quatro; 16.30: Aula de Inglês; 17.00: Sessão das cinco; 18.00: Programa universitário; 18.30: Vivendo e aprendendo; 19.00: — O Falcão Negro; 19.20: — Atrações; 19.40: Idolos de todos os tempos; 20.00: Reporter Esso; 20.15 Teatro de Novelas; 20.35: Inesita Barroso; 21.05: — Quem sou eu?; 21.30: Esta é a sua vida; 21.50: High-Society; 22.10: Tele-Jornal; 22.30: Previsão do tempo; 22.35: Revista.

CANAL 13: — 17.30: Cine TV 13; 17.45: Cineminha mirim; 18.05: Alegria de cozinhar; 18.30: Cine-TV 13; 19.10. Um programa de fé; 19.30: A família Boaventura; 19.50: Informativo Panair; 19.55: Sugestões da tia Marta; 20.05: Esporte Show"; 20.35: Festival da canção Italiana; 21.00: Elizete Cardoso; 21.35: O original e as cópias; 22.10: "Big-Show" (em cadeia com a Rádio Nacional).

# A Cegonha e Marlon
## Coquetel Para Satchmo na Embaixada Dos E. U.

SOCIEDADE — Jean Pouchard

O príncipe Charles, filho da Rainha Elizabeth II e futuro herdeiro do trono da Grã-Bretanha, estreou seus 9 anos no último dia 14

O EMBAIXADOR dos "States", Mr. Briggs, está convidando para um coquetel que oferecerá, dia 25, em homenagem ao trompetista Louis Armstrong.

•

SÁBADO, as srtas. Violeta Botelho (Clube Internacional) e Léa Pabst (Clube Náutico) foram escolhidas para representar Recife no desfile final de "Miss Elegante Bangu". São duas candidatas de categoria indiscutível.

•

MISS Secretária Argentina, srta. Lia Cora Colquhoun, que está circulando no Brasil por iniciativa da Remington Rand, será homenageada amanhã, às 18 horas, em um coquetel no Copa.

•

A SRA. Marlon Brando ("née" Anna Kashfi), que se casou com o discutidíssimo ator norte-americano em 11 de outubro último, anunciou que já está esperando "um feliz acontecimento" para julho de 1958.

•

A SRTA. Teresinha Morango, "Miss Brasil 1957", partirá hoje de Paris rumo a Londres (via Panair), de onde seguirá uma semana depois, para Lisboa, último ponto de sua circulada turística antes de retornar ao Brasil.

•

SERA inaugurada hoje, no Museu de Belas Artes, a exposição "Dez Anos de Pintura Italiana", sob o patrocínio do presidente Juscelino Kubitschek, do chanceler José Carlos de Macedo Soares, do prefeito Negrão de Lima e do Embaixador da Itália, Marquês D'Ajeta.

•

A SRA. Lourdes Catão é uma dama que, como poucas em nossa sociedade, sabe escolher um vestido para bem combinar com sua atual morenesa praiana.

•

O ACONTECIMENTO social de sábado foi o almôço que o sr. e sra. Antenor Mayrink Veiga ofereceram, na ilha de Saravatá, ao Prefeito de Nova Iorque e sra. Robert Wagner.

•

A ESTRÉIA da nova idade do sr. Edgard Pessoa de Queiroz foi comemorada com um jantar que sucedeu domingo no Country.

•

SEGUIU para uma circulada nos "States" a princesa d. Fátima de Orleans e Bragança, acompanhada de sua filha e de seu irmão.

•

O SR. e sra. Francisco Matarazzo Sobrinho ofereceram um almôço, em sua fazenda Empireo, aos participantes da II Conferência de Navegação Aérea.

•

EM São Paulo, a senhora Francisca de Oliveira Luz Quartim Barbosa estreou sua nova idade (90 anos) reunindo nada menos que seus 125 descendentes.

•

POR hoje é só. Amanhã voltarei de fôlego maior. — (Tchau).

Margarida Rey e Paulo Autran estarão em "Natal na Praça", de Gheon, a ser apresentada pela CTCA, em dezembro

DISCOS — Alberto Rêgo

# "Uma Aventura em Alta Fidelidade"

TODOS os recursos foram reunidos pela RCA Victor para produzir um disco gravado pelo processo "Novo Som Ortofônico". Êste disco LP, protegido por um album, recebeu o título de "Uma Aventura em Alta Fidelidade". Inicia com uma Suite Sinfônica de Robert Russell Bennett, que recebeu o título do álbum, cuja execução, sob a regência do autor, transmite tôdas as qualidades e efeitos acústicos da Orquestra Sinfônica da National Broadcasting Company (NBC). Segue-se "A Orquestra Desmembrada", onde as variações da suite "Quebra Nozes", de Tchaikovsky são executadas por todos os instrumento da orquestra, isoladamente, variando desde as notas mais altas às mais baixas, quanto é permitido a cada instrumento alcançar. No lado 2, encontra-se uma demonstração re respostas de frequências que vão de 100 a 8.000 ciclos por segundo variação essa que permite ao discófilo verificar a equalização do seu sistema reprodutor, para o que são usados trecho, da suite "Uma Aventura em Alta Fidelidade". Logo após, um registro sôbre "A Voz Humana", com a apresentação de várias canções interpretadas por vários artistas de renome abrangendo todos os "ranges" da voz humana. Finalmente "O Novo Som Ortofônico" na Música Popular", com Hugo Winterhalter e s/Orquestra interpretando a fantasia "Bahama Buggyride"; o conjunto "The Three Suns" (violão elétrico, acordeon e órgão Hammond) executando "Moonligh' and Roses"; Henri René e s/ Orquestra em "My Impossible Love" e a Orquestra de Eddie Sauter e Bill Finegan em "Eddie and the Witch Doctor", onde se registra uma série de efeitos produzidos por instrumentos de percussão e flauta. Êste álbum é acompanhado por um folheto especial escrito por Robert D. Darrell, autoridade em discos fonográficos desde a publicação, em 1936, de seu livro "Gramophone Shop Encyclopedia of Recorded Music", que instituiu a arte da discografia, antigo redator de "The Phonograph Monthly Review", "Music Lover's Guide" e de "The Review of Recorded Music", e colaborador habitual da Seção de Discos da "Saturday Review". Dentre os seus mais recentes livros cita-se: "Good Listening" (1953) e "Guide To Books On Music and Musicians" (1951). Estudou composição no Conservatório de Nova Inglaterra e é sócio fundador da Audio Engineering Society, da Acoustical Society of America e do Institute of Radio Engineers. O folheto, no qual se acompanham todos os detalhes das gravações acima discriminadas possui também uma série de têrmos técnicos pouco conhecidos e seus significados, tendo sido êle traduzido inteiramente para o nosso idioma.

### EFEMÉRIDES

**19 DE NOVEMBRO**

1709 — Carta Regia, elevando Recife à categoria de vila independente de Olinda.

1833 — Morre, no Rio de Janeiro, João Severiano Maciel da Costa, Marquês de Queluz.

1837 — Nasce na Bahia, Aristides Cesar Spinola Zama.

1889 — Decreto criando a Bandeira Nacional.

1911 — Morre no Rio de Janeiro o eminente médico Joaquim Murtinho, emérito administrador, ministro da Viação e da Fazenda.

TEATRO — Paulo Francis

# Movimento

QUEREMOS agradecer aos que nos manifestaram, por escrito e oralmente, sua solidariedade em consequência dos acontecimentos que marcaram tristemente a estréia de "A Bela Madame Vargas". Nada mais temos a dizer sôbre o assunto, que não tenhamos escrito na quinta-feira que passou.

•

A PEÇA de Edgard da Rocha Miranda "And The Wind Blew" (*...E o Noroeste Soprou*) foi recebida com frieza pela crítica de Londres. Texto e espetáculo foram recusados por unanimidade. A estréia ocorreu a 15 do corrente.

•

JÁ os "Jograis de São Paulo", dizendo poesia de portuguêses e de brasileiros, em Lisboa, foram aplaudidos pelos jornalistas e público. Naturalmente, a diferença entre Londres e Lisboa em matéria de qualidade de crítica, é a mesma entre Rio e São João do Meriti.

•

APROVEITANDO a permanência de Gianni Ratto, o SNT organizou dois cursos intensivos de *Improvização para atores*, e de *Cenografia*. Esses cursos, ministrados pelo diretor-cenógrafo do TNC, terão a duração de 45 dias, e se realizarão no Conservatório Nacional de Teatro, na Avenida Osvaldo Cruz, 121, às 17.30, em dias que serão brevemente marcados. Os cursos serão públicos, independentes de inscrição e isentos de qualquer ônus para os interessados.

•

A CIA. Tônia-Celi-Autran já recebeu 50 peças destinadas ao concurso por ela patrocinado. A data de encerramento do certame é 30 de novembro e, até lá sòmente, serão aceitos originais.

•

BENEDITO Corsi vai estrear como diretor em "Natal na Praça", de Henri Gheon, em tradução de Mário da Silva. Os intérpretes são Tônia Carrero, Paulo Autran, Margarida Rey, Cláudio Corrêa e Castro e Antônio Ganzarolli. Cenários e figurinos de Luciano Maurício. O espetáculo irá à cena na primeira semana de dezembro.

•

O DESTINO do Teatro Nacional de Comédia vai ser decidido em dezembro, quando se reunirão os diretores da temporada que passou, e haverá o ajuste de contas, assim como o balanço de fracassos e sucessos relativamente a 1957. "A Bela Madame Vargas", espetáculo final da temporada, deixará o cartaz a 30 de novembro.

•

SÃO PAULO espera com interêsse a estréia de companhia de teatro dirigida por Antunes Filho, que obteve sucesso, há tempos, encenando "Weekend", de Noel Coward, para Nicette Bruno, e que tem militado com destaque na televisão. Antunes já tem os direitos de representação de "O Diário de Anne Frank", dos Goetz. É dos poucos jovens da presente geração de quem se pode esperar realizações de teatro *pelo* povo, e não como veículo de dilentantismo, vaidade reles (vedetismo) ou comércio de sêcos e molhados.

•

O TEATRO Cacilda Becker deve estrear com peça de Ariano Suassuna, ainda sendo escrita pelo autor, o que significa confiança em excesso dos mentores da emprêsa no trabalho dêste. Em seguida, será encenada "Long Day's Journey Into The Night", de O'Neill. Há peça de Kaiser em estudo por Ziembinski. Isto para a temporada no Rio e São Paulo. Em viagem pelo interior, o Teatro Cacilda Becker incluirá no repertório "A Dama das Camélias" e "Inimigos Íntimos", ambas apresentadas pelo TBC, no passado.

### ANIVERSÁRIOS

FAZEM ANOS HOJE:

**SENHORES:**

Dr. Antônio Augusto Borges de Medeiros, antigo Presidente do Rio Grande do Sul; dr. J. Almeida Rios, cirurgião; Haroldo Tapajós Gomes; Benedito Leite; Alfredo José Boucher Filho; Carlos Ferreira de Abreu; Antônio Barbosa Sansão; João Gonçalves de Amorim; Armando Sampaio Gusmão, Anorelino Malheiros; professor Sethins de Jesus Sousa; Rubens de Morais; Antônio Francisco Pereira; José Bento de Freitas Melo; Domingos Caetano da Silva; engenheiro Pedro Joaquim Ferraz.

**SENHORAS:**

Maria Aparecida Chiradis Furtado; Iracema de Araújo Fonseca; Guilhermina Aquino Lima; Isabel Brasílico de Sousa e Lídia Tôrres Barbosa.

**SENHORINHAS:**

Completa amanhã, 16 anos a srta. Ana Maria, filha do sr. Fernando Parodi Filho, da Tesouraria da Caixa Econômica Federal, e sra. Ana Elias Parodi.

REGISTRO

### NASCIMENTOS

**Maria** — filha do casal Maurício Silveira Braga.

**Maysa** — filha do casal Ten. Lauro de Oliveira Castelo Branco

### NOIVADOS

Contrataram casamento a senhorinha Célia, filha do casal Heitor Bento Pimentel, e o sr. Estanislau Resende.

### SOLENIDADES

**Sociedade dos Amigos de Afonso Celso** — Acha-se marcada para hoje, às 21 horas, no auditório do Ministério da Educação e Cultura, a solenidade de instalação da Sociedade dos Amigos de Afonso Celso. Na cerimônia de instalação, para a qual foi convidado o Presidente da República, será orador oficial o Ministro da Educação. Falarão também o Presidente da Sociedade, dr. Generoso Ponce Filho, e a sra. Maria Eugênia Celso, filha do conde de Afonso Celso e presidente de honra da entidade.

### CURSOS

A Escola de Arte e Decoração — Rua Siqueira Campos, 18-A — Copacabana, telefone: 57-1015, iniciará dentro de poucos dias um curso de decoração de flores para Natal, em 12 aulas, base e material norte-americano, sob a direção da professôra Iêda Fontes. Informações no local.

### CONFERENCIAS

O dr. Sebastião Paes de Almeida, Presidente do Banco do Brasil, proferirá, a convite da Diretoria do Clube de Seguradores e Banqueiros, no próximo dia 20, às 18 horas, na sede daquela agremiação — Rua Senador Dantas 74 17.º andar — uma conferência sôbre o Panorama da Situação Econômico-Financeira do país abordando os seguintes aspectos. Tendências atuais. Medidas corretivas aconselhadas e medidas corretivas adotadas.

### EXCURSÕES

A Colmeia de Pintores do Brasil realizará no dia 24, domingo, uma excursão de seus integrantes ao Parque da Cidade, na Gávea. O ponto de encontro está marcado para às 7 horas da manhã, na Praça 15 de Novembro — ponto de lotações. Naquele aprazível local, os colmeianos procurarão fixar flagrantes e paisagens em suas telas.

### FALECIMENTOS

**Dr. Homero Prates** — Repercutiu dolorosamente nos meios culturais desta capital o falecimento do dr. Homero Menna Barreto Prates da Silva, poeta, escritor, jornalista e magistrado. O ilustre extinto fazia parte do Tribunal Regional do Trabalho. Nascido no Rio Grande do Sul e descendente de uma das mais ilustres famílias gaúchas, o dr. Homero Prates foi magistrado em D. Pedrito e advogado no Rio de Janeiro. Poeta de profunda emoção escreveu "Orfeu, Sonhos de d. João", "Horas Coroadas de Rosas e Espinhos", e muitas outras, que lhe deram ingresso na Academia Carioca de Letras. Como jurista deixou "Comentários ao Código Penal Militar" e "Atos Ilícitos e Atos em Fraude à Lei".

**Ferro — Cabeleireiro**

**Participa às suas distintas clientes que se encontra em seu SALÃO onde aguarda sua visita.**

Agradece a preferência

**VANITY**

CABELEIREIROS

**RUA INHANGA, 40-A**

TELEFONE 57-4908

# Missão de Guerra

## (A campanha da FAB na Itália)

**Luiz F. Perdigão**

(EXCLUSIVIDADE DO DC)

*Capítulo XXXI — Últimos dias.*

Voltara a reinar a paz na velha Europa torturada. Ainda alguns vôos de treinamento, algumas exibições de perícia em manobras de grupo, e logo a imobilidade completa: era preciso preparar aviões e equipamentos para o regresso, que aguardávamos ansiosos. Sabíamos terem prioridade as tropas destinadas ao Extremo Oriente, onde se lutaria ainda por alguns meses — havia pouca esperança de pressa para o Grupo brasileiro. Os clubes de oficiais e praças se animavam ao anoitecer, com frequência sempre maior: pessoas e praças da sociedade local; amigos inglêses e americanos, que nos vinham trazer cumprimentos de viva voz; e brasileiros, todos os brasileiros, agora livres de missões na madrugada do dia seguinte. Tornavam-se rotina os jogos diários de volei — um dia o Eudo apareceu no campo com aquêle tamanhão excepcional, e todo mundo aguardou, quase com mêdo, a violenta cortada que sairia dali: completa decepção! Faziamos disputas de volei e basquete contra esquadrões ianques e times italianos; depois surgiu o jôgo de futebol com o selecionado da terra — acabou em briga, como todo futebol que se presa. O sol andava cálido e vistoso, sugerindo praia: oficializou-se a condução para as areias brancas de Marina de Pisa, já livre de minas alemães num largo trecho, onde a

112

Cruz Vermelha levava café com bolinhos. Terminara a matança de gente, e nosso grande problema agora era matar o tempo.

As lembranças do Brasil e do lar, que no afã da luta eram quase afogadas por emoções mais violentas, voltavam com nova intensidade. Como andaria Lia, minha filha, que só conhecera por retratos? E as mulheres, filhos, noivas e pais de todos nós, distantes de casa por mais de um ano? Desfeito o dique que os represara, aquêles sentimentos íntimos, transbordavam agora em turbilhões violentos, provocando uma vontade louca de rever a Pátria. Cada dia de ociosidade na Praia de Marina, ou de risos e música nos salões do clube, era mais uma agulhada daquela coisa tão singela e tão importante que se chama saudade.

Exceto talvez para os sargentos e praças que encontraram na Itália o caminho da felicidade conjugal. Monsenhor Libreloto, o Capelão do Grupo, celebrou em Pisa alguns casamentos, com muita festa e pompa, como é próprio dos povos latinos. Outros, apenas "fidanzati", providenciaram mais tarde a vinda das futuras esposas para o Brasil, onde se efetuaria o matrimônio. Os brasileiros não apareciam na Itália como invasores nem como estranhos: a grande afinidade espiritual e física que nos liga à gente da península, se tinha desde logo manifestado no respeito aos costumes, nas relações sociais; e se sublimaria afinal com o desenlace feliz daqueles romances de amor.

MISSAO DE GUERRA 113

Os preparativos para embarque corriam céleres, na esperança de que a sorte nos brindasse com pequena demora. Faltava ainda ir ao Vale do Pó em busca dos colegas abatidos: partiram de jipe alguns oficiais com a missão de localizá-los — era serviço, mas não deixava de ser passeio. Logo a idéia do turismo ganharia adeptos; e, na medida que escasseava qualquer trabalho, oficiais e praças cruzariam o Norte da Itália em tôdas as direções. Gênova, Milão, Turim, áreas fascistas; os lagos alpinos — Lecco, Como, Garda — voltando às tradicionais atividades de turismo; Veneza, o palácio dos dodges, o grandes canal, a Praça de São Mascos, o Lido; Verona, Bolonha, Florença...

Possuíamos no Grupo, desde algum tempo, um B-25 desarmado, que servia para pequenas tarefas de transporte e para treinamento dos oficiais aviadores ocupados em postos de administração. A notícia de que Assis e Correia Neto aguardavam em Paris foi como que o sinal convencionado para lançá-lo também nas atividades de turismo, que, em face da ociosidade inevitável, constituíam justo prêmio ao esfôrço desenvolvido antes. Primeiro a Paris para buscá-los; depois Cairo, Alexandria, Atenas, novamente Paris... Brasileiros por todo canto: nas pirâmides, no Tabarin, na Tôrre Eiffel.

Em Pisa apareciam companheiros da FEB a passeio, envergando o verde-oliva que se cobrira de glórias na travessia dos Apeninos. Durante tôda a campanha, operando sem relações de comando, pouco contato tivéramos com o nosso Exército ou com a esquadrilha de ligação a êle afeta. Apenas visitas esporádicas permitiam manter leve intercâmbio com os patrícios entregues durante meses à luta enervante das trincheiras, só alterada pelas mortíferas atividades de patrulha e pelos ataques da ofensiva final. Sabíamos porém que, batalhando lado a lado com a 10.ª Divisão de

LUIZ F. PERDIGAO 114

Montanha americana, tropa adestrada e equipada especialmente para aquêle tipo de luta, os praças brasileiros tinham conquistado renome impar, cujo éco chegada certamente a Pisa. Só semanas mais tarde, por ocasião do regresso, se iriam afinal estreitar os laços entre os companheiros do Exército e da Aeronáutica, que o Brasil enviou como expedicionários ao velho mundo.

Mas relações de embarque que se preparavam, dois nomes novos tinham surgido, mas ou menos à última hora: o tenente Swenson e certo cabo Sinézio. Swenson participara do treinamento no Panamá, não tendo podido concluí-lo. De volta ao Brasil, oferecera-se sempre como voluntário para aliviar a escassez de pilotos reinante no Grupo; até que foi aceito — chegou na Itália para assistir o fim da guerra. O cabo Sinézio, de comêço, não era nem cabo: surgira em Pisa como cinegrafista civil trabalhando por conta própria, tendo para único documento identificativo uma carta assinada pelo general Mascarenhas. Respeitador e engraçado, sua bagagem ia pouco além da velha câmara cinematográfica — a "máquina de cortar grama", diziamos nós — e dos rolos de filmes, com que vinha fazendo a cobertura da atuação brasileira na guerra. Cruzara o Atlântico com a FEB, do mesmo modo como pretendia voltar conosco: de carona. Então passou a ser temporàriamente "cabo Sinézio"; e veio.

Aproximavam-se os últimos dias. Numa cerimônia marcial, em campo aberto, pilotos e oficiais de administração foram condecorados pelas autoridade samericanas: "air medal", "distinguished flying cross", "dintinguished service cross". Aliás já alguns haviam recebido a "air medal" no curso da campanha. Tais são as pequenas coisas que frequentemente empanam o brilho dos grandes feitos brasileiros: terminamos a guerra sem ver a côr de medalhas da nossa pátria. Não que obri-

MISSÃO DE GUERRA 115

gatòriamente merecessemos; mas um dia, quando começaram a vir, meses depois, vieram de monte: medalhas e mais medalhas, pelo menos para pilotos. Acontece que as condecorações militares são como perfumes raros: não valem pela qualidade, mas apenas pelo espírito e pelo emprêgo — e isto faltou. A mágoa, já o tempo se incumbiu de curá-la; porém a lição não deve ser perdida.

Derradeira cena teve por palco o cemitério militar de Pistóia: missa campal assistida pelo Grupo, como último adeus aos colegas cujo sacrifício foi o preço das glórias alcançadas. Há uma velha e maciça capela de linhas sóbrias; depois o portão singelo e agradável, o jardim caprichosamente cuidado; no centro a bandeira auriverde trêmula altiva na brisa leve, proclamando ao mundo que aquilo são terras onde dormem os filhos do Brasil. Cruzes brancas, de alvura quase irreal, em formação perfeita, como soldados que marchassem com braços abertos — jovens que a guerra crucificou na flor da idade. Nada dizem, não podem dizer; mas o adeus contido desfile interminável de braços que se alçam imóveis é a mais eloquente das des despedidas — o pêso da eternidade falando pelos mortos; a saudade aflorando em goticulas nos olhos dos que partem.

(Continua)

ASTROLOGIA — Prof. Mirakoff

# Não Viaje Hoje

HOJE, 19 — A inquietação e a instabilidade estão hoje, em evidência e o dia não será de bons acontecimentos.

ACONTECERÁ HOJE AO LEITOR

Seguem-se as possibilidades felizes ou não de hoje, com horas e números promissores, para os leitores nascidos em qualquer ano e com quaisquer dia e mês dos períodos abaixo:

PARA OS NASCIDOS ENTRE 22 DE DEZEMBRO E 20 DE JANEIRO

A tarde será perigosa, com rompimento de amizades, desgostos e complicações com o outro sexo. Muito cuidado. 10, 15 e 17; 343, 555 e 683 (horas e números).

ENTRE 21 DE JANEIRO E 18 DE FEVEREIRO

Descontentamento, má disposição, nervosismo. 8, 14 e 19; 53, 77 e 388 (horas e números).

ENTRE 19 DE FEVEREIRO E 20 DE MARÇO

Negócios irrealizáveis. Aguarde amanhã, com grandes probabilidades. 12, 15 e 17; 66, 87 e 92 (horas e números).

ENTRE 21 DE MARÇO E 20 DE ABRIL

Conjeturas de negócios de futuro. A noite será desagradável. 7, 8 e 9; 25, 35 e 45 (horas e números).

ENTRE 21 DE ABRIL E 20 DE MAIO

Manhã promissora, disposição aventureira e conquistas amorosas. 15, 16 e 17; 51, 61 e 71 (horas e números).

ENTRE 21 DE MAIO E 21 DE JUNHO

Dia medíocre, boa atividade e pequenas realizações. 9, 11 e 13; 5-, 56 e 67 (horas e números).

ENTRE 22 DE JUNHO E 22 DE JULHO

Negócios precipitados, porém haverá depois árduas tarefas, conquistas agradáveis e êxitos financeiros. 9, 10 e 11; 54, 61 e 74 (horas e números).

ENTRE 23 DE JULHO E 23 DE AGOSTO

Correspondência, inquietude por motivos de viagens. 3, 21 e 23; 30, 39 e 4_ (horas e números).

ENTRE 24 DE AGOSTO E 22 DE SETEMBRO

Sem novidades, a não ser à tarde, que será de confusão psíquica. 8, 9 e 10; 44, 45 e 46 (horas e números).

ENTRE 23 DE SETEMBRO E 21 DE OUTUBRO

Dificuldades e tramas de inimigos secretos. A tarde será de sucessos sociais. 3, 5 e 8; 30, 50 e 62 (horas e números).

ENTRE 22 DE OUTUBRO E 22 DE NOVEMBRO

Disposição belicosa e contrariedades com parentes. 9, 10 e 11; 36, 37 e 47 (horas e números).

ENTRE 23 DE NOVEMBRO E 21 DE DEZEMBRO

Aventuras com o outro sexo e nervosismo. A tarde será bem promissora. 13, 15 e 17; 40, 42 e 53 (horas e números).

ARTES — Interino

# "Dez Anos de Pintura Italiana"

COM centro e quatro telas, reunindo vinte e cinco artistas italianos participantes de vários movimentos e com tendências também as mais diversas, inaugura-se, hoje, às 17 horas, no Museu Nacional de Belas Artes uma mostra intitulada "Dez Anos de Pintura Italiana" destacando-se entre os expositores, Morandi (vencedor do grande prêmio internacional da IV Bienal), Santomaso, Afro, Vedova, Campigli, Carrà, Corpora, De Pisis, Magnelli, Mattia, Marlotti e outros.

Ao contrário do que se poderia supor, pela sua designação, esta exposição não pretende caracterizar um certo sentido histórico ou estético, mas apenas, fazer um cotejo entre artistas de gerações passadas e jovens pintores, para aferir progressos e rumos, constituindo-se, pelo seu valor e expressão, num dos mais destacados acontecimentos artísticos dêste fim de ano no Distrito Federal.

**Visitas-guiadas**

Associando-se à amostra, a Associação Brasileira de Críticos de Arte promoverá diversas visitas-guiadas, estabelecendo ainda uma série de conferências, assim programadas: dia 21 — Fernando Cappecchi que falará sôbre "A Pittura de Rosai"; dia 26 — Mario Barata, abordando o tema: "Início e atualidade do modernismo na Itália" e dia 28 — Mário Pedrosa, discorrendo sôbre "Morandi e Outros".

**Noticiário**

KARL Plattner, fará inaugurar amanhã, às 18 horas, na Galeria Contemporânea (Rua dos Jangadeiros, 6-A, em Ipanema) uma exposição individual de seus últimos óleos.

AGNALDO dos Santos, escultor baiano, está apresentando seus trabalhos na "Petite Galerie" na Av. Atlântica, junto ao Cine Rian.

PROSSEGUE na Galeria Tenreiro, na Rua Barata Ribeiro, a exposição de desenhos recentes do pintor Enrico Bianco.

PASSATEMPO — R. Portella

HORIZONTAIS:
1 — Além disso
4 — Breu, piche
5 — Artigo masculino, plural
7 — Ponto cardeal oposto ao Norte
8 — Som do canhão ou trovão
10 — Pessoa que tem o culto de si mesma
12 — Ainda
13 — Famoso retiro do saudoso Presidente Vargas
14 — Grito de dor
15 — Poema
16 — Zanga passageira

VERTICAIS:
1 — Peça musical suave
2 — Esquadrão
3 — Abastecido; variado
4 — Peleja, combate
6 — Sucesso casual
7 — Tenho conhecimento
9 — Forma popular de "está"
9 — Perverso
11 — Naquele lugar
15 — De outro modo

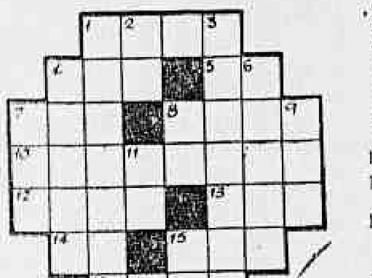

RESPOSTA DO N.º ANTERIOR

HOR.: Mar; pomar; ir; atol; cognome; avós; bá; amado; aro. VERT.: Mó; amansar; rato; prova; rombo; ica; léa; goma; dó.

## CONCLUSÕES DA 12.ª PÁGINA

### COMANDO . . .

A dona da casa, de forma surpreendente, acobertou-os e, quando a Polícia conseguiu licença para revistar a casa, já não encontrou mais ninguém. Fala tarde, no entanto, um dos três foi prêso, quando perambulava de novo pela feira.

PRISÕES EM QUINTINO

Em Quintino, foram presos Djalma do Nascimento, Roberto Luca Nabor, Geraldo Francisco do Nascimento, Artur Nunes Filho, Sebastião Rodrigues da Silva, Roberval Teixeira Lima e Antônio Nascimento.

ASSEMBLÉIA DOS FEIRANTES

O Chefe de Polícia, representantes da Secretaria de Agricultura da PDF, da Associação das Donas de Casa e do DC estarão, amanhã às 17 horas, na Rua Santana 42, 1.º andar, onde será realizada uma assembléia dos feirantes. Vão ser debatidos problemas ligados com o abastecimento da cidade e a moralização das feiras.

### TODO ESFORÇO...

... que fôsse aberto inquérito e foi atendido".

A Comissão de Inquérito nomeada pelo Prefeito é composta os srs. Lourenço Maga, Nelson Tavares de Carvalho e pela sra. Silvia Leon Chalroe.

SECRETARIA E' DO PTB

— Espero o pronunciamento da Câmara de Vereadores sôbre a nomeação do sr. José Romero para o Tribunal de Contas. Sòmente depois, poderei designar um novo Secretário de Agricultura — frisou o Prefeito.

Quanto à pessoa indicada, disse depender ainda de decisão do PTB, que já fêz uma lista de seis nomes e procura, agora, selecioná-los.

OBRAS EXCEPCIONAIS

Concluindo, declarou o embaixador Negrão de Lima, que a Prefeitura, com seu próprio orçamento, não poderá concluir as grandes obras de transformação da cidade, como o desmonte do morro de Santo Antônio, a construção das novas avenidas, o saneamento dos subúrbios e a abertura de túneis.

— São obras excepcionais — disse, — que, em tôda a parte, feitas com orçamento em separado.

### NETO DE . . .

brasileiros e embarcaram para o Brasil à procura de parentes residentes em Santos.

Pacifico Pession, Piero Nova, Marcelo Enrico, G. B. Bich, Pierino Pession, Leonardo Carrel e Camilo Pelissier, eis os nomes dos alpinistas italianos que, patrocinados pelo industrial milanês Guido Monzini, tentarão a escalada do Monte Paines, na Terra do Fogo, Argentina. O grupo já escalou diversos picos na América do Sul.

### Na colisão ficou ferido um menor

Em conseqüência da colisão do carro chapa 43-726 com o caminhão chapa 61-48-45, na esquina da Avenida Salvador de Sá com a Rua Marquês de Sapucaí, o menor Licurgo (pardo, 13 anos, filho de Tales Pinto da Silva, morador na Colônia Agrícola, da Ilha Grande) foi atingido ontem.

Com ferimentos contusos na região superciliar esquerda, Licurgo ficou internado no Hospital Sousa Aguiar. O motorista do carro, Eugênio Monteiro, prêso em flagrante foi conduzido ao 14.º Distrito Policial e autuado. O motorista do caminhão fugiu, deixando seu veículo no local da colisão.

MANNDADO DE SEGURANÇA

Deu entrada, ontem, no Supremo Tribunal Federal o processo de mandado de segurança requerido pelo jornalista Carlos Lacerda para liberar o automóvel "Plymouth" que adquiriu nos Estados Unidos, o qual fôra liberado por decisão do Tribunal Federal de Recursos, da qual recorreu o Subprocurador Geral da República.

## CONCLUSÕES DA 1.ª PÁGINA

### JK hoje mais . . .

acrobatas o major Yager, que conseguiu vencer a barreira do som.

'DISCO VOADOR' NÃO EXISTE

— Só acreditarei em disco voador o dia em que vir um — afirmou o major Robson, que atribuiu as visões de objetos estranhos no céu a fatôres diversos, inclusive balões meteorológicos, aerólitos, estrelas cadentes e os próprios jactos supersônicos.

NÃO SÓ CAÇAS

Na demonstração de amanhã, além dos sete caças F-100 tomarão parte quatro bombardeiros B-47 a jacto, quatro aviões tanques C-97, quatro transportes militares, tipo C-124, dois outros tipo C-112, e dois aviões anfíbios de salvamento SC-54 e SA-16.

De volta do desfile a partir das 14 horas, os aviões serão expostos à visitação pública, no aeroporto do Galeão e uma hora antes serão dadas explicações técnicas aos jornalistas pelo major Robson, que comanda os "Thunderbirds".

HOMENAGEM À FAB

Mais tarde, às 19 horas, na Sociedade Hípica Brasileira, o brigadeiro general Paul E. Enrick, Chefe Geral da Esquadrilha Americana oferecerá uma recepção em homenagem à Fôrça Aérea Brasileira. Os oficiais da FAB deverão comparecer com o 6.º uniforme e, para o desfile aéreo, terão lugares especiais no terraço do Copacabana Pálace Hotel.

Hoje, às 13 horas, o brigadeiro Enrick dará uma entrevista coletiva à imprensa, no gabinete do Ministro da Aeronáutica, brigadeiro Correia de Melo.

### Em tôrno de . . .

lidade com que asseguramos o legado recebido de nossos antepassados para que não deixemos aos nossos pósteros um Brasil diminuído e fragmentado. Assim, devemos colocar acima de nossas questões pessoais o interêsse do Exército e acima do Exército os interesses do Brasil.

OS PRESENTES

Compareceram à homenagem: Marechal Mascarenhas de Morais, generais Odílio Denys, Aristóteles de Sousa Damas, Otávio Saldanha Maza, Edgar Amaral, Zeno Estillac Leal, João Carlos Barreto, Artur Heskett Hall, Nicanor Guimarães de Sousa, Otávio da Silva Paranhos, Floriano de Lima Brayner, Danton Teixeira, José Bina Machado, Achiles Galotti, Gélio de Araújo Lima, Eudoro Barcelos de Morais, Inácio José Veríssimo, Honorato Pradel, Tales de Azevedo Vilas Boas, José Alves de Magalhães, José Daudt Fabrício, João Segadas Viana, Nelson de Melo, Oscar de Barros Falcão, Edilio Rômulo Colônia, Osvaldo de Araújo Mota, Manoel dos Santos, Stoll Folch, Jair Dantas Ribeiro, Nelson Rebelo de Queiroz, Peri Constant Bevilaqua, Dario Mendes da Fonseca, Benjamim Rodrigues Galhardo, Décio Palmeiro de Escobar, Eduardo de Carvalho Chaves, Armando de Morais Âncora, Heitor Antônio de Mendonça, Floriano Peixoto Keller, Joaquim Justino Alves Bastos, Paulo Kruger da Cunha Cruz, Artur Alcântara, Aurélio Alves de Sousa Ferreira, Altair de Queiroz, Rodrigo José Maurício, Amaury Kruel, Augusto Magessi, Valdemar Levi Cardoso, Júlio Teles de Menezes, Armando Dubois Ferreira, Inácio de Freitas Rollim, Alberto Ribeiro Saliberry, João Batista Matos, Eduardo de Pontes, Estevão Taurino de Rezende Neto, Aureliano Luís de Farias, Antônio Acioli Borges, João Uruahy de Magalhães, Luís Raveduti, Álvaro de Sousa Jubim, Oremar Osório, Almiro Pedro Vieira, Otávio da Luz Pinto, Antônio Alves Filho e Agnelo Ubirajara da Rocha.

### Seringueiro põe ...

Indios no Guaporé, desde que cheguei aqui, em 1949, a não ser no dia 15 de agôsto e, depois, no dia 25 do mesmo mês. Na Bolívia, sim, tinha visto índios, mas índios mansos, que não fazem mal a ninguém, nem metem medo em criança.

— E como foi que você viu os índios, no seringal?

— No dia 15 de agôsto, pela manhã, quando colhia seringa, meu cachorro, o "Mimoso" latiu. Virei o rôsto e deparei com um índio, com arco e flecha na mão. Fiquei assustado. Agachei e segurei o cachorro, ficando abraçado com êle. O índio pronunciou umas palavras, que eu não entendi, bateu com as mãos no peito e jogou o arco e as flechas no chão. Fiquei com muito medo, porque nessa ocasião vi umas fôlhas mexerem ao lado de uma árvore e notei que lá estava outro índio escondido, pronto para atirar a flecha. Levantei e com o cachorro nos braços, fui afastando devagarzinho, de costas. Quando não via mais os índios, corri para o meu barracão. Contei tudo à minha mulher, ao "Cotco" Cordeiro, à mulher dêste e à Caclida, irmã da "Maria" (como é chamada, ali, Marília, espôsa de Francisco Cordeiro de Farias), o outro seringueiro que trabalha no mesmo local.

— Você abraçou-se ao cachorro para que o índio não o flechasse?

— Tenho vergonha de dizer, mas não foi por isso. Foi de medo. Eu sei que os índios brasileiros matam muita gente nos seringais e pensei que iam me matar naquele dia.

— E no dia 25:

— Eram uns trinta índios. Todos de tanga, como os dois do dia 15. Quase todos mais ou menos de minha altura e fortes. Um dêles, repetiu a cena do encontro do dia 15 e procurou conversa comigo. Não corri, porque vi que não adiantava nada, se êles quisessem me matar. Eu não entendia nada do que êle dizia e, assim, procurava entendimento por meio de gestos. Depois de uns 15 minutos de "conversa" fiz gesto de que ia embora e êles me deixaram ir em paz.

— Nas duas vêzes, você estava armado?

— Estava com a espingarda prêsa ao corpo. Mas até esqueci que tinha arma.

GRATO AO MAJOR GERSON

Perguntamos a Salazar se acreditava em Deus e se rezava muito. Ele afirmou que sim, e que tinha muito temor a Deus pelo procedimento que tivera. Indagamos, em seguida, por que havia desmentido ao diretor do hospital de Guajará-Mirim, dr. Jáder, o que afirmara no depoimento prestado no quartel, ao que afirmou:

— Fiquei com medo de que o Adauto — o José Barbosa — mandassem me matar.

— E por que, depois voltou a reafirmar o que dissera?

— Por que vi que não adiantava mentir e que o major me tratava muito bem e que não deixaria que êles me matassem. Não sei o que o major vai fazer comigo. Ele tem sido muito bom. Todos aqui me tratam bem. Quando isso acabar nem sei para onde ir, mas não fico mais aqui.

— Não gostaria de voltar para a Bolívia?

— Não. Em 1949 fui prêso em Riberalta por motivos políticos e sei que, se voltar para lá, vão me matar. Só irei para a Bolívia se me obrigarem.

— O major Gerson ou alguma outra pessoa lhe espancou?

— Não. Tenho sido tratado muito bem. Quando o major me interrogou, junto com vários soldados armados, pensei que ia me matar. Mas nada de mal êle me fêz. Nem ninguém. Por isso mesmo é que eu, agora, conte tôda a verdade.

ENGANOU A ESPÔSA

— Sua mulher sabia da mentira?

— Não.

— Por que não contou a mistificação a ela? Não confia em dona Lâmia Perez?

— Eu confio muito nela. Minha mulher é uma criatura muito boa. E não falei a ela da mentira do reaparecimento do tenente e que eu nada mais estava fazendo que não palhaçadas, para que ela não se complicasse. Ela até me aconselhou a deixar o trabalho que eu vinha fingindo que fazia para salvar o tenente "Fernandes", com medo de que isso fôsse me causar aborrecimentos. Queria que saíssemos do seringal e eu fôsse à procura de outro trabalho, mas eu não aceitei. Agora estou com vergonha dela.

ADAUTO ENSINOU TUDO

Declarou-nos ainda Manoel Cordeiro Salazar que foi o seringalista Adauto Cortez quem lhe ensinou todos os truques de índios: pio de nambu, cruzamento de flechas para fechar estradas de seringa, gritos de macaco prêto, sinais de pé de índios no chão, etc.

NÃO E' UM DEBIL MENTAL

Falando ao repórter do DIARIO CARIOCA, na noite de ontem, declarou-nos o diretor do Hospital Perpétuo Socorro, doutor Jáder, que Manoel Cordeiro Salazar não é, definitivamente, um débil mental. Considerou-o um indivíduo inteligente e plenamente consciente de seus atos.

O médico, que é especializado em psiquiatria, chegou a essa conclusão depois de várias palestras com o seringueiro boliviano. Salazar, além de esterilidade (motivo por que casado desde 47 não tem filhos), apenas sofre de uma doença intestinal, comum a grande parte dos habitantes do interior — a amebíase. Cogita-se seja êle também examinado por um especialista do Rio, para o que, mesmo que tivesse de ser levado para aí. Depende, no entanto, de autorização do Ministro da Guerra.

TUDO E' MENTIRA

GUAJARA'-MIRIM, 18 (De Carlos Duarte, enviado especial do DC) — Manoel Cordeiro Salazar foi examinado, ligeiramente, pelo dr. Jader Soares Marinho, Diretor do Hospital Perpétuo Socorro, desta cidade, e especialista em doenças mentais, na tarde de ontem, e, em meio à conversa que mantinha com o médico, perguntou:

— Doutor, se eu contar tôda a verdade isso me beneficia?

— Sem dúvida alguma — respondeu-lhe o médico.

Manoel Cordeiro Salazar ficou pensativo alguns instantes e disse:

— Doutor eu vou contar ao senhor: quase tudo que eu declarei no depoimento prestado no quartel é mentira. Foi coisa que eu inventei.

E acrescentou:

— Se o senhor quiser, eu lhe conto a verdade tôda agora mesmo.

DOENTE MESMO

O dr. Jáder, depois de nos relatar êste episódio na frente do major Gérson, do Comandante da 6.ª Cia. de Fronteira, do delegado Odocil Pires de Almeida e de outras autoridades, afiançou:

— Preciso de mais tempo para observar bem êste homem. Conversei apenas ligeiramente com êle hoje. Trata-se de um anormal, mas com responsabilidade. Isso é fácil de se ver.

E adiantou:

— Manoel Cordeiro Salazar contou-me que, antes de vir para o Guaporé, em 1949, estêve internado no Hospital de Riberalta, onde tratou de "coração e da cabeça", com o dr. Juan de Dios Martins. Disse ainda que aquele médico lhe dissera que êle tinha fraqueza cerebral e que não podia ter contato com mulheres e beber álcool.

NENHUM SINAL

Durante todo o tempo em que está no Guaporé, segundo nos afiançaram diversas pessoas no seringal Lago de Lama, entre elas o seu patrão José Barbosa Sobrinho e a própria espôsa do boliviano, nunca êste sofreu qualquer ataque de loucura, nem deu sinais disso. Salazar, contudo, segundo ainda nos informou na noite de ontem, sua mulher, Lâmia Perez Salazar, de fato é estéril.

— Meu marido já foi a três médicos e todos os três disseram que êle não pode ser pai — declarou-nos Lâmia Perez Salazar.

Indagado pelo médico sôbre se mantinha relações sexuais com a espôsa, o boliviano afirmou ao dr. Jáder Soares Marinho que "só de vez em quando".

MÉDICO DESCONFIA

O próprio médico, no entanto, saiu desconfiado da sala onde examinou e conversou com Manoel Cordeiro Salazar. E diz:

— Tendo conhecimento de seu estado, o boliviano pode querer livrar-se da prisão dramatizando o próprio mal. Ele é um homem inteligente. Se fôr processado, é provável, no entanto, que passe um bom tempo num sanatório penal. Não há dúvidas: não é um indivíduo normal. Daqui a alguns dias poderei dar o seu diagnóstico completo. E êle vai me contar a história tôda dessa farsa, sem sobrepor a imaginação ao que, de fato, se passou lá no seringal.

Salazar disse mais ao médico que só veio a saber da história do tenente Fernando em junho dêste ano.

### 381 Milhões . . .

periores aos da Companhia Urbanizadora da Nova Capital.

PESQUISAS NUCLEARES

Acêrca da posição do Brasil em face das conquistas científicas no campo da energia nuclear, revelou o presidente Juscelino Kubitschek que o nosso país, embora não possa competir com outros, no campo das pesquisas, não ficará na retaguarda nesse setor, procurando beneficiar-se dos progressos tecnológicos realizados, para fins pacíficos.

Adiantou, ainda, que o comandante Tele. Bardi, subchefe do Gabinete Militar da Presidência da República, deverá apresentar-lhe relatório sôbre os temas tratados no congresso, realizado em Viena, a respeito do assunto, do qual participou aquele oficial.

VISITA DE JANIO

Declarou o Presidente da República, sôbre a visita do governador Jânio Quadros, anunciada para hoje, que ainda não estava confirmada, acrescentando que não há assuntos especiais a serem tratados naquela visita.

Quanto à visita do governador Muniz Falcão, ocorrida pela manhã, informou que o Chefe do Executivo alagoano fôra apenas despedir-se, uma vez que estava de regresso ao seu Estado.

ENCONTRO DOS CHANCELERES

O sr. Juscelino Kubitschek disse, ainda, que já está assentado o encontro dos chanceleres do Brasil e da Bolívia, numa cidade da fronteira, para tratarem da questão do petróleo, e o sr. Luís Alberto Whately será substituído na direção da estrada Brasil-Bolívia, em virtude de ter sido nomeado para a Rêde Ferroviária Nacional.

COMISSAO DE RADIO

Respondendo a uma pergunta, desmentiu o presidente Juscelino Kubitschek que houvesse concedido exoneração ao general Olímpio Mourão Filho, Presidente da Comissão Técnica de Rádio, referindo-se ao telegrama que a Associação das Emissôras de São Paulo lhe enviou, a propósito da atuação do Presidente da CTR.

O Chefe do Govêrno anunciou, finalmente, que comparecerá, hoje, à solenidade promovida pelos amigos de Afonso Celso, durante a qual pronunciará um discurso.

### CERTAME ITALIANO

ROMA, 17 (FP) — A 11.ª rodada do Campeonato de Futebol da Itália apresentou os seguintes resultados:

Alexandria 2, Lanerossi Vicenza 1; Juventus 4, Bolonha 3; Atalanta 2, Gênova 1; Udine 1, International 0; Lácio e Milão empataram com um ponto; Nápoles e S. Roma empataram sem marcar ponto algum; Pádua 2, Sampadoria 0; Spal 1; Turim 0; Florença 1, Verona 0.

Classificação: — 1.o lugar Juventus, com 19 pontos; 2.o Florença com 16; 3.o Nápoles e S. Roma, com 14; 5.o Alexandria com 13; 6.º Pádua com 12; 7.o Lanerossi Vicenza e Udine com 10; 9.o International, Sampadoria, Verona, Lácio e Spal com 9, 14.o Bolonha, Milão e Atalanta com 8; 17.o Turim com 7 e 18.º Gênova com 4 pts.

### Fla e Flu outra vez juntos . . .

(Conclusão da 9.ª pag.)

FLUMINENSE, 5 CANTO DO RIO, 0

Local — Maracanã — sexta-feira à tarde;

Juvenis (preliminar) — Fluminense, 5x0;

Renda — Cr$ 550.794,00;

Principal — Fluminense 5x0

Juiz — Alberto da Gama Malcher (bom)

Primeiro Tempo — Fluminense, 2x0 (Valdo);

Final — Fluminense, 5x0 (Léo, Telê e Telê);

Quadros: FLUMINENSE — Castilho; Cacá e Roberto; Jair Santana, Clovis e Altair; Paulinho, Léo, Valdo, Telê e Escurinho. CANTO DO RIO: Garcia; Paulo e Ismael; Gastão, Dadoca e Floriano; Caboclo, Pinheiro, Zequinha, Osmar e Jairo.

Anormalidade — Valdo desperdiçou um pênalti (hands de Floriano) no primeiro tempo, atirando a bola fora.

BANGU, 2 X MADUREIRA, 1

Local — Campo do Bangu (Moça Bonita) — sexta-feira à tarde;

Juvenis (preliminar) — Bangu, 7x3;

Renda — Cr$ 33.930,00;

Principal — Bangu, 2x1;

Juiz — José Gomes Sobrinho (bom);

Primeiro Tempo — Madureira, 1x0, (Tião);

Final — Bangu, 2x1 (Mário e Zózimo).

Quadros — BANGU: Nadinho; Darci Santos e Darci Farias; Haroldo, Zózimo e Nilton Santos; Calazans, Mário, Luís Carlos, Decio Estêves e Mário. MADUREIRA: Ari; Zezinho e Salvador; Nilo, Apel e Décio; Nelsinho, Tião, Bira, Frazão e Wellis.

VASCO, 3 X OLARIA, 0

Local — Maracanã — quarta-feira à noite.

Juvenis (preliminar) — Olaria, 1x0.

Renda — Cr$ 190.288,00.

Principal — Vasco, 3x0.

Juiz — José Monteiro (bom).

Primeiro tempo — Vasco, 1x0 (Pinga).

Final — Vasco, 3x0 (Wilson Moreira e Almir).

Quadros: VASCO: Carlos Alberto; Paulinho e Belini; Ecio, Orlando (Cornel) e Coronel (Pinga); Sabará, Rubens, Wilson Moreira, Almir e Pinga (Orlando).

OLARIA: Valter; Joel e Renato; Rico, Wilson e Dodô; Chiquinho, Valdir, Luís, César e Mário.

AMERICA, 1 X BONSUCESSO, 1

Local — campo do Bonsucesso (Teixeira de Castro), quarta-feira à tarde.

Juvenis (preliminar) — Bonsucesso, 3x2.

Renda — Cr$ 83.486,00.

Principal — Empate, 1x1.

Juiz — Antonio Viug (bom).

Primeiro tempo — Bonsucesso, 1x0 (Valter Prado).

Final — Empate, 1x1 (Ferreira).

Quadros — AMERICA: Pompéia; Rubens e Lucio; Amaro, Romeiro e Hélio; Canário, Alarcon, Leonidas, João Carlos e Ferreira.

BONSUCESSO: Barbosa; Bibi e Eli; Gilberto, Valdemar e Brandãosinho; Jair, Geraldo, Valter Prado, Nicola e Nilo.

### 14 vêzes . . .

(Conclusão da 9.ª pag.)

valho, Carlito Pimentel, Ronald Arantes e André Riché; 2.º Vasco; 3.o Botafogo. 6.o páreo — "Double" — 1.o Vasco, tempo 7'14" com Álvaro Lobão e César Sereno; 2.º Botafogo; 3.o Flamengo. 7.o páreo — "Oito Gigante" — 1.o Botafogo, tempo 6'22", com João Arantes (timoneiro), remadores Anaifax Barbosa, José Pascoli, Moacir Cruz, Lourival Sousa, Fernando Mota, Hélio Ribeiro, Willy Ramos e Celso Juarez; 2.o Vasco; 3.o Flamengo. 8.o páreo — Extra-Troféu "Marinha do Brasil" — Iole a oito — Estreantes — 1.o São Cristóvão, com João Reis (timoneiro) e remadores Joselito Moura, José Mujer, Henrique Carvalho, Manoel Araújo, Edson de Sousa, Delson Ramos, Wilson Tôrres e Israel Fernandes, tempo 7'20"; 2.o Vasco; 3.o Escola Naval.

CONTAGEM

Foi a seguinte a contagem geral: 1.o Vasco, com 65 pontos; 2.o Botafogo, 49; 3.o Flamengo, com 44 pontos; 4.o Gragoatá, Icaraí e Internacional com 2 pontos cada; 5.o São Cristóvão e Natação, com 1 ponto cada.

### A SUA PRA 9 informa:

**Programação noturna de hoje:**

17,30 — O Reinado do Baião; 18,25 — O Incrível Acontece; 18,30 — Batistas em Marcha; 18,50 — Audição com Pereirinha; 18,55 — Correspondente A-9; 19,00 — Esportes pela Sua PRA-9; 19,30 — A Voz do Brasil; 20,01 — Manchete Focaliza; 20,25 — [illegible] Variedades; 20,30 — [illegible]; 20,55 — [illegible]; 21,00 — [illegible]; 21,30 — Me Dá Meu Boné; 21,55 — [illegible]; 22,00 — "Show" [illegible]; 22,30 — Comentário sôbre o Estatismo e a Livre Iniciativa; 22,35 — Mensagem Musical Cruzeiro do Sul; 24,00 — O Mundo em Sua Casa; 0,30 — Música de Cilion.

### Valdemar . . .

(Conclusão da 9.ª pag.)

possível afastado do adversário, procurar acertá-lo. Não o fêz. E perdeu a luta.

OUTRO ÊRRO

Atracando-se com Carlson e derrubado, Valdemar praticou outro êrro, ao ficar imóvel, sob o adversário, esperando ninguém sabe o que. E' verdade que desfechou algumas cotoveladas nas costas de Carlson, mas cotoveladas ineficientes. Valdemar devia, ali, procurar se erguer a todo custo, se soubesse que ficar por baixo de Carlson seria perigo fatal. Não o fêz, embora dispusesse de fôrça física bastante para isso. Não usou a fôrça muscular que te, única coisa em que êle é superior a Carlson. Se não pudesse se erguer, Valdemar devia, imediatamente, prender com as duas pernas uma perna de Carlson para que, com isso, evitasse a montada mortal. Não o fêz, talvez por não saber que as montadas são impossíveis enquanto uma perna do adversário estiver presa. E Carlson, quando quis, montou facilmente.

MAIS ERROS

Montado Valdemar errou ainda. Carlson montou e se preparou para iniciar o massacre. Valdemar, sem saber o perigo que corria, ficou, inerte, esperando o castigo, quando devia procurar, a todo transe, sair daquela posição arriscadíssima. Ou, então, desistir imediatamente da luta enquanto seu rôsto não começasse a receber os socos de Carlson. Resistir naquela situação, era suicídio. Mas Valdemar resistiu e foi massacrado. Para se defender dos socos quando seu rôsto já sangrava abundantemente, procurou manter os punhos de Carlson à distância. Mas o fazia da maneira mais errada possível, estirando os braços para forçar o queixo de Carlson. Ora esticar os braços, com o adversário montado, é oferecê-lo ao "arm-lock". E foi o que aconteceu. Quando quis, depois do massacre, Carlson encaixou o "arm-lock" e venceu a luta.

AINDA ERROS

Valdemar não sabe como se defende um "arm-lock". E quando Carlson encaixou o golpe, em lugar de procurar se erguer e "estourar" o adversário contra a lona a fim de forçá-lo a desistir da chave ou, então, acompanhar a caída do corpo de Carlson, para forçar o afrouxamento, Valdemar facilitou, ainda mais, a ação do antagonista, fi[illegible] tôda sua fôrça, com tôda a torcida da Polícia Especial presente com tôda a diferença de pêso de mais de 15 quilos.

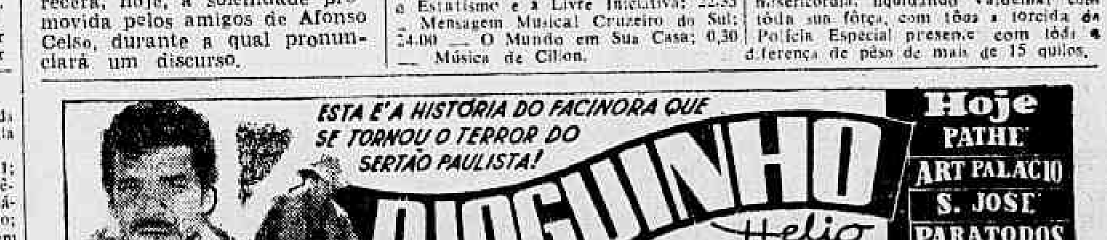


# CARTAZ

## TEATROS

TEATRO DE BOLSO — "Um Francês em Nossas Vidas": às 21 horas. Vesperais aos domingos às 16 horas. Aos sábados sessões às 20 e 22 horas.

CARLOS GOMES — "E' do Furrundu" com Jararaca, Ratinho, Araci Côrtes e Costinha.

COPACABANA — "E' de Amor que se Trata": às 21,30 horas. Vesp. às quintas sábados e domingos às 16 horas.

DULCINA — 32-5812 — "Esses Maridos" às 21 horas. Vesp. às quintas sábados e domingos às 16 horas.

FOLLIES — Professor Orlet Bey: às 20 e 22 horas diàriamente. Vesp. às quintas-sábados e domingos às 16 horas.

JARDEL — "Vove de Bonde de Borto não Pega Avião a Jacto": às 21 horas com duas sessões aos sábados e domingos às 20 e 22 horas.

JOAO CAETANO — Fechado.

LEME — 37-6412 — "Obrigado pelo Amor de Vocês": às 21 horas. Vesp. aos sábados e domingo às 16 horas.

MAISON DE FRANCE — "Adorável Júlia": de quarta a domingo às 21 horas; vesp. às quintas sábados e domingo às 16 horas.

MUNICIPAL — 42-3105 — "A Paixão da Terra" de Heloísa Maranhão.

RIVAL — Fechado até dia 27 do corrente.

RECREIO — 22-8104 — "B de Xuxupos": às 20 e 22 horas; vesperais às quintas sábados e domingos às 16 horas.

REPUBLICA — "Guerras do Alecrim e da Manjerona": às 21 horas; vesperais aos domingos às 16 horas.

SERRADOR — "Quo Vadis", de José Vasconcelos e Meira Guimarães com 2 sessões diárias às 20 e 22 hs.

TIJUCA — Fechado.

ZAQUIA JORGE — "Garoto Enxuto" com Joana Darc Saluquia Rentini, etc.

## CINEMAS

### Os lançamentos

OS CARRASCOS DO MAR (The shark-fighters) — Cinemascópio — Technicolor — Dirigido por Jerry Hopper, com Victor Mature, Karen Steel e James Olson, Rafael Campos, Claude Akins, George Neise. Drama. S. LUIZ, REX, RIAN, MIRAMAR, CARIOCA, COLISEU e CENTRAL (Niterói). Horário 2 — 3,40 — 5,20 — 7 — 8,40 e 10,20 horas.

DANGO (Drango) — Dirigido por Hal Bartlett, com Jeff Chandler, Joanne Dru, Julie London, Donal Crisp, John Lupton, Ronald Howard. Western. VITORIA, COPACABANA, PIRAJA', MEM DE SA', SANTA ALICE, MONTE CASTELO, LEOPOLDINA e CAPITOLIO (Petrópolis). — Horário 2 — 4 — 6 — 8 e 10 horas. Impróprio até 14 anos.

RIO ZONA NORTE — Brasileiro — Dirigido por Nelson Pereira dos Santos, com Grande Otelo, Jecê Valadão, Paulo Goulart, Malu, Maria Petrar. Drama. AZTECA, ODEON, IDEAL, RIO BRANCO, NACIONAL, GUANABARA, CARUSO-COPACABANA, ALVORADA, IPANEMA, LEBLON, AMERICA, AVENIDA, MEIER, ENGENHO DE DENTRO, ROULIE, ABOLIÇÃO, REGENCIA, MADUREIRA, GUARACI, VAZ LOBO, ROSARIO, SANTA CECILIA, PENHA, SANTA HELENA, PARAISO, ORIENTE, PAZ (Caxias) e ODEON (Niterói). Horário 2 — 4 — 6 — 8 e 10 horas. Impróprio até 14 anos.

SO NOS DOIS (Noi due soli — Italiano — Dirigido por Marino Girolami, com Walter Chiari, Helene Rémy, Carlo Campanini. Comédia. — IMPERIO, ALASKA e BOTAFOGO. Horário 2 — 4 — 6 — 8 e 10 horas.

DIOGUINHO — Brasileiro — Eastmancolor — Dirigido por Carlos Coimbra, com Helio Souto, John Herbert, Norma Monteiro. Drama. PATHE', ART PALACIO, S. JOSE', PARA TODOS, MAUA', ESKYE (Meier — Tijuca) e ALFA. Horário — PATHE' e PARA TODOS 12 — 1,40 — 3,20 — 5 — 6,40 — 8,20 e 10 horas. MAUA' 2,30 — 14,0 — 5,50 — 7,30 e 9,10 horas.

A ARMA DE UM BRAVO (Gun glory) — Cinemascópio — Metrocolor — Dirigido por Roy Rowland, com Stewart Granger, Rhonda Fleming, Chill Wills, Steve Rowland, James Gregory, Jacques Aubuchow. Western. METRO PASSEIO (a partir do meio-dia), METRO COPACABANA, METRO TIJUCA, PAX, PRESIDENTE (2 — 4 — 6 — 8 e 10 horas. PALACIO HIGIENOPOLIS horário 3 — 5 — 7 e 9 horas.

TARDE DEMAIS PARA ESQUECER (An affair to remember) — Cinemascópio — Cor de Luxe — Gary Grant, Deborah Kerr, Richard Domming, Neva Patterson, Cathleen Nesbit. — Drama — PALACIO, ROXY, MADRI, GUANABARA, PIRAJA' e ICARAI' (Niterói). Horário 1,20 — 3,30 — 5,40 — 7,50 e 10 horas.

MARCELINO PAO E VINHO (Marcelino pan y vino) — Espanhol — dirigido por Ladislao Vajda com Pablito Calvo, Rafael Rivells, Fernando Rey. Drama. PLAZA (a partir de 10 horas), MASCOTE (a partir de 1,30 horas), ASTORIA, OLINDA, PRIMOR, HADDOCK LOBO, COLONIAL. Horário — 2 — 3,40 — 5,20 — 7 — 8,40 e 10,20 horas.

Solicitamos aos srs. exibidores a gentileza de atualizarem as programações e mudanças de filmes escrevendo ou telefonando para Waldir Camargo — DC — Av. Rio Branco, 25 — Tel.: 23-4643 das 15 às 17 horas.

### CENTRO

CAPITOLIO — 42-6788 — "Seleções Atlântida".
CATUMBI — 22-3681.
CINEAC TRIANON — 42-6024 — "Sessões Passatempo".
COLONIAL — 42-8512 — "Marcelino, Pão e Vinho".
ESTÁCIO DE SA' — 32-2923 —
FLORIANO — "Matar Para Viver".
FLUMINENSE — "Folhas Mortas".
IDEAL — 43-1218 — "Rio, Zona Norte".
IMPERIO — 22-9348 — "Só nós dois".
IRIS — 42-0763.
MARROCOS — "Desespêro Dalma" e "Travessuras de uma Solteirona".
MEM DE SA' — 42-2232 — "Drango".
METRO PASSEIO — 22-6141 — "A Arma de um Bravo".
OLIMPIA — 42-1298 — Em Obras.
ODEON — 22-1508 — "Rio, Zona Norte".
PALACIO — 22-0838 — "Tarde Demais Para Esquecer".
PATHE' — 22-8795 — "Dioguinho".
PLAZA — 22-1097 — "Marcelino, Pão e Vinho".
PRIMOR — 43-6651 — "Marcelino, Pão e Vinho".
REX — 22-6327 — "Os Carrascos do Mar".
RIO BRANCO — 43-1639 — "Rio, Zona Norte".
RIO BRANCO — 43-1639 — "Rio, Zona Norte".
PRESIDENTE — 42-7128 — "A Arma de um Bravo".
RIVOLI — "Choque de Odios".
S. JOSE' — 42-0592 — "Dioguinho".
VITORIA — 42-9020 — "Drango".

### ZONA SUL

ALASKA — "Só nós dois".
ALVORADA — 27-2936 — "Rio, Zona Norte".
ART PALACIO — 57-2975 — "Dioguinho".
ASTORIA — 47-0466 — "Marcelino, Pão e Vinho".
AZTECA — 45-6813 — "Rio, Zona Norte".
BOTAFOGO — "Só nós dois".
CARUSO COPACABANA — "Rio, Zona Norte".
COPACABANA — 57-5134 — "Drango".
DANÚBIO
FLORESTA — 26-6257.
GUANABARA — 26-9339 — "Rio, Zona Norte".
IPANEMA — 47-3806 — "Rio, Zona Norte".
LEBLON — 27-7805 — "Rio, Zona Norte".
METRO COPACABANA — "A Arma de um Bravo".
MIRAMAR — "Os Carrascos do Mar".
NACIONAL — 26-6072 — "Rio, Zona Norte".
PAX — "A Arma de um Bravo".
PIRAJA' — 47-2668 — "Drango".
POLITEAMA — 25-1143 — "A Cinco Passos do Perigo" e "Sombra Entre Sombras".
ROYAL — "Odisséia do Oeste".
RIAN — 47-1144 — "Os Carrascos do Mar".
ROYAL — "O Incrível Homem Que Encolhe".
S. LUIZ — 25-7459 — "Os Carrascos do Mar".

### ZONA NORTE

AVENIDA — 48-1667 — "Rio, Zona Norte".
AMERICA — 48-4519 — "Rio, Zona Norte".
BANDEIRA — 28-7575.
CARIOCA — 28-8178 — "Os Carrascos do Mar".
ESKYE — 28-5543 — "Dioguinho".
HADDOCK LOBO — 48-9610 — "Marcelino, Pão e Vinho".
MADRI — 48-1184 — "Tarde Demais Para Esquecer".
MARACANÃ — 48-1910 — "Três Almas Danadas".
MEIER — 29-1222 — "Rio, Zona Norte".
METRO TIJUCA — 48-9970 — "A Arma de um Bravo".
NATAL — 48-1480 — "Ana Karenina".
OLINDA — 42-1032 — "Marcelino Pão e Vinho".
REAL — 29-3467 — "Nagana" e "Trágica Noite de Amor".
SANTO AFONSO — "As Aventuras de Don Juan".
SANTA ALICE — "Drango".
TIJUCA — 48-4518 — "Drango".
VILA ISABEL — 38-1310 — "Vingança de El Látego".

### SUBURBIOS DA CENTRAL

ABOLIÇÃO — "Rio, Zona Norte".
ALFA — "Dioguinho".
AGUA SANTA — "O Menino e a Névoa" e "Do Abismo ao Odio".
BANDEIRANTES — 29-3262 — "Odio Contra Odio".
BELMAR — 49-1744 — "Ana Karenina".
BENTO RIBEIRO — M. Hermes 881
CACHAMBI — "Ana Karenina".
COELHO NETO
COLISEU — 29-8753 — "Os Carrascos do Mar".
ENGENHO DE DENTRO — 29-4136 "Rio, Zona Norte".
ESKYE — (Meier) — "Dioguinho".
GUARACI — (Rocha Miranda) — "Rio, Zona Norte".
IMPERATOR — "Festival Cinemascópio".
IRAJA' — "Vamos Com Calma".
MADUREIRA — 29-8733 — "Rio, Zona Norte".
MARABA' — 29-8082 — "Vampiro Dalma".
MASCOTE — 24-0411 — "Marcelino, Pão e Vinho".
MONTE CASTELO — "Drango".
NOVO HORIZONTE — "Ultimo Encontro".
PALACIO VITORIA — 48-1971 — "Vôo Para Hong-Kong".
PARA TODOS — 29-5191 — "Dioguinho".
PILAR — 29-6460 — "Crimes Vingados" e "Filho Nativo".
REALENGO — Bangu 472
REGENCIA — "Rio, Zona Norte".
RIDAN — 49-1633 — "A Diligência Fatídica" e "Fantasma do Deserto".
ROULIEN — 49-5691 — "Rio, Zona Norte".
S. JORGE — (Olinda).
VAZ LOBO — "Rio, Zona Norte".

### SUBURBIOS DA LEOPOLDINA

BRAZ DE PINA — 30-3489 — "O Gato da Madame".
BONSUCESSO — "Continente Perdido".
CARMOLI — "Jaguar" e "A Noite Conspira com a Morte".
CENTRAL — "O Código do Diabo" e "O Avião do Deserto".
LEOPOLDINA — 38-9993 — "Drango" e "A Morte Passou por Perto".
MAUA' — "Dioguinho".
MELLO — "A Favorita de Felipe II"
PALACIO HIGIENOPOLIS — "A Arma de um Bravo".
PENHA — 30-1121 — "Rio, Zona Norte".
ORIENTE — 30-1121 — "Rio, Zona Norte".
PARAISO — 30-1060 — "Rio, Zona Norte".
RAMOS — 30-1094 — "Arma Para um Covarde".
ROSARIO — 30-1889 — "Rio, Zona Norte".
SANTA CECILIA — 30-1283 — "Rio, Zona Norte".
S. GERALDO — 30-9322 — "O Selvagem" e "Assaltantes Mascarados".
S. PEDRO — "Odisséia do Oeste".

### ILHA DO GOVERNADOR

JARDIM — "Vivendo no Inferno".
GUARABU — "Como usar as Curvas".
ITAMAR — Tel. 139 — "Belinda" e "Onde Imperam as Balas".

### SAO GONÇALO

MUTUA — "Músicas e Romances" e "Brado de Perigo".

### NITEROI

CASSINO — 4555
ICARAI' — "O Jardineiro Espanhol".
CENTRAL — "Os Carrascos do Mar".
IMPERIAL — "Os Perigos de Super-Homem".
ODEON — "Rio, Zona Norte".
S. BENTO
S. JORGE
VERA CRUZ — Tel. 22964 — "Flexas em Chamas" e "Abbott e Costello de Pernas Pro Ar".

### PETROPOLIS

ESPERANTO — "Marcelino, Pão e Vinho".
ART PALACIO — "O Anjo Branco".
PETROPOLIS — "No Umbral da China".
D. PEDRO — "Alexandre Magno".
SANTA TERESA — "Caminhos Sangrentos".

### JACAREPAGUA

BARONESA — "Gaby".
MARAJO' — Tel. 696.

### BANGU

MOÇA BONITA — "Ana Karenina".
MODERNO — "Liberdade Sangrenta".

### CAXIAS

CAXIAS — "Jogando com a Sorte".
PAZ — "Rio, Zona Norte".
POPULAR — "Ouro de Nápoles" e "Meu Filho não se Vende".

### TRES RIOS

REX — "A Cobra".

### SÃO JOAO DE MERITI

GLORIA — "Ultimatum à Terra".

### BARRA MANSA

PALACIO — "A Voz do Silêncio".
SAUDAI — "O Filho do Zorro" e "A Tôrre dos Monstros".
EDEN — "Manjita, a Moça Sem Véu".

### VOLTA REDONDA

AVENIDA — "Liberace — Semeador da Felicidade".

# CAMPO BOM: 'J. C. MONTEVIDÉU'

## PROGRAMAS

### Corrida de quinta-feira

1.º Páreo — Às 13,50 horas — 1.200 metros — Cr$ 70.000,00.

| | | Quilos |
|---|---|---|
| 1—1 | JUJUBA | 5 56 |
| 2 | FRONTEIRA | 7 56 |
| 2—3 | FLAIA | 4 54 |
| 4 | JUSTICIA | 6 56 |
| 3—5 | CHARMAINE | 1 56 |
| 6 | SUPIMPA | 4 56 |
| 4—7 | TOSCANA | 8 56 |
| 8 | JAMBOREE | 2 56 |

2.º Páreo — Às 14,20 horas — 1.000 metros — Cr$ 66.000,00.

| | | Quilos |
|---|---|---|
| 1—1 | RENDEIRA | 2 52 |
| 2 | RUBI CACHÁ | 1 52 |
| 2—2 | FIGHTER | 5 54 |
| 3 | HOYDEN | 3 54 |
| 3— | TIA PALMIRA | 8 54 |
| 5 | LADY | 4 54 |
| 4 6 | GINETTA | 7 54 |
| 7 | DIABLITA | 6 52 |

3.º Páreo — Às 14,50 horas — 1.600 metros — Cr$ 60.000,00.

| | | Quilos |
|---|---|---|
| 1—1 | L'AMANTE | 8 54 |
| 2 | OLIA | 2 54 |
| 2—3 | ITA DO NORTE | 4 54 |
| 4 | SUR MER | 3 54 |
| 3— | FLORENÇA | 1 52 |
| 6 | ARREVILA | 5 54 |

4.º Páreo — Às 15,20 horas — 1.600 metros — Cr$ 75.000,00.

| | | Quilos |
|---|---|---|
| 1—1 | CARAGUATA' | 3 55 |
| 2 | MANITA | 6 55 |
| 2—3 | RAMI | 2 55 |
| 4 | IAÔ | 7 55 |
| 3—5 | APRY | 1 55 |
| 6 | CATUANA | 8 55 |
| 4—7 | VEUVE CLICQUOT | 9 55 |
| 8 | VIGILIA | 4 55 |
| " | QUIMANDA | 5 55 |

5.º Páreo — Às 15,50 horas — 1.300 metros — Cr$ 70.000,00.

| | | Quilos |
|---|---|---|
| 1—1 | CLOCHE D'OR | 4 54 |
| 2 | KUTY | 2 54 |
| 2—3 | UMBRIA | 5 56 |
| 4 | SINFONIA | 6 51 |
| 3—5 | QUITERIA | 1 52 |
| 6 | LLORA | 7 52 |
| 4—6 | MYRSINA | 3 52 |
| " | MALINA | 8 52 |

6.º Páreo — Às 16,20 horas — 1.500 metros — Cr$ 50.000,00 — (Betting).

| | | Quilos |
|---|---|---|
| 1— | MINOPIGRO | 2 60 |
| 2 | SANS GENE | 1 58 |
| 3 | CALIL | 11 56 |
| 2—4 | BEIJO AMARGO | 7 56 |
| 5 | MORENA FLOR | 9 56 |
| " | GAR EL BAZAR | 3 56 |
| 3—6 | LADIOSA | 10 54 |
| 7 | ORANGO | 4 54 |
| 8 | MINOLETTO | 5 51 |
| 4—9 | DORES DO CAMPO | 11 56 |
| 10 | HOYDEN | 8 51 |
| 11 | GREVISTA | 6 51 |
| " | HULHA BRANCA | 1 54 |

7.º Páreo — Às 16,50 horas — 1.300 metros — Cr$ 55.000,00 — (Betting).

| | | Quilos |
|---|---|---|
| 1—1 | MEMORIA | 5 51 |
| 2 | ESCAPULA | 6 56 |
| 3 | CORTICEIRA | 7 56 |
| 2—2 | ZORAI | 3 52 |
| 3 | INVENTIVA | 4 56 |
| 4 | BOMAREBLA | 11 52 |
| 3—5 | FAZ FAVOR | 1 52 |
| 6 | MISS GUIDA | 8 54 |
| 7 | SANHA | 9 52 |
| 8 | FAMINE | 2 52 |
| 4—8 | SENDA | 10 54 |
| 10 | HALL | 6 56 |
| 11 | SIVA | 8 52 |
| " | MY ROSE | 12 56 |

8.º Páreo — Às 17,20 horas — 1.400 metros — Cr$ 70.000,00 — (Betting).

| | | Quilos |
|---|---|---|
| 1—1 | BERGERAC | 11 56 |
| 2 | BANJO | 2 56 |
| 2—3 | CAMPI | 9 56 |
| 3 | ULTIMATUM | 13 56 |
| 4 | CIMO | 6 56 |
| 3 | SMART | 5 56 |
| 6 | BOMARNEIRO | 12 56 |
| 7 | MURANO | 9 56 |
| 8 | RARO | 8 56 |
| 9 | CENTENAIRE | 14 56 |
| " | MARRASCHINO | 7 56 |
| 4—10 | PARNAHYBA | 5 56 |
| 11 | CASCADOR | 10 56 |
| 12 | JURAMENTO | 1 56 |
| " | JICK | 3 56 |

### Corrida de sábado

1.º Páreo — Às 13,50 horas — 1.000 metros — (grama) — Cr$ 70.000,00.

| | | Quilos |
|---|---|---|
| 1—1 | JABOR | 6 55 |
| 2—2 | VORAZ | 5 55 |
| 3 | GRAVE | 2 55 |
| 4 | RICACO | 1 55 |
| 4—5 | GUNA | 4 55 |
| " | CRUZ DE ACERO | 3 55 |

2.º Páreo — Às 14,20 horas — 1.600 metros — Cr$ 75.000,00.

| | | Quilos |
|---|---|---|
| 1—1 | BUCAREST | 8 55 |
| 2 | SEA MEW | 7 55 |
| 2—3 | NOEMI | 2 55 |
| 4 | KIULA | 5 55 |
| 3—5 | TUNISIA | 6 55 |
| 6 | VEUVE CLICQUOT | 4 55 |
| 4— | ROSE REINE | 1 55 |
| 8 | NARRIMAN | 3 55 |

3.º Páreo — Às 14,50 horas — 1.400 metros — Cr$ 70.000,00.

| | | Quilos |
|---|---|---|
| 1—1 | SINUO | 1 52 |
| 2—2 | DICK | 5 52 |
| 3—3 | RELATÓRIO | 4 52 |
| 4 | COMMODORE | 3 52 |
| 4—5 | FAROLETE | 2 52 |
| " | UMBUZEIRO | 6 52 |

4.º Páreo — Às 15,20 horas — 1.600 metros — Cr$ 75.000,00.

| | | Quilos |
|---|---|---|
| 1—1 | CACOBHON | 1 55 |
| " | CÓSMICO | 8 55 |
| 2—2 | ACAJOU | 4 55 |
| 3 | GARGANTA | 6 55 |
| 3—4 | JEAN CLANDE | 3 55 |
| 3 | COCAL | 5 55 |
| 4—6 | LAMIRE' | 9 55 |
| 7 | TURBILHÃO | 2 55 |
| " | GARIBALDI | 7 55 |

5.º Páreo — Às 15,50 horas — 2.200 metros — Cr$ 100.000,00 — ESTADO DE SANTA CATARIA — (Prova Especial).

| | | Quilos |
|---|---|---|
| 1—1 | SAMURAI | 1 56 |
| 2—2 | BON SOIR | 7 57 |
| 3 | MONTE POLAR | 6 53 |
| 3—4 | LA BALLERINA | 2 51 |
| 5 | BIJOU | 5 51 |
| 4—6 | RUBI | 3 58 |
| " | GIL BLAS | 4 62 |

6.º Páreo — Às 15,20 horas — 1.600 metros — Cr$ 70.000,00 — (Betting).

| | | Quilos |
|---|---|---|
| 1—1 | MOBY DICK | 7 55 |
| 2 | PERNOT | 2 55 |
| 2—3 | TEMIVEL | 1 55 |
| 4 | PALMAR | 8 55 |
| 3—5 | MY RAT | 9 55 |
| | DAMOISEAU | 4 55 |
| 4—7 | IJUHY | 6 55 |
| 8 | RIS | 3 55 |
| 9 | KARTUM | 5 55 |

7.º Páreo — Às 16,50 horas — 1.600 metros — Cr$ 60.000,00 — (Betting).

| | | Quilos |
|---|---|---|
| 1—1 | HORBAM | 4 60 |
| 2 | TENTO | 1 56 |
| 2—3 | IMPATIENS | 8 56 |
| 4 | ENTALHE | 10 56 |
| 5 | EL FAQUI | 6 54 |
| 3—6 | GANGES | 9 54 |
| 7 | BROCAL | 2 52 |
| 8 | MODERNO | 5 56 |
| 4—9 | ARGENTINO | 7 52 |
| 10 | SEU MACEDO | 11 60 |
| " | CHANANECO | 3 52 |

8.º Páreo — Às 17,20 horas — 1.300 metros — Cr$ 55.000,00 — (Betting).

| | | Quilos |
|---|---|---|
| 1—1 | ONISCO | 11 60 |
| 2 | LAPACHO | 12 56 |
| 3 | GENAZZANO | 1 54 |
| 2—4 | CUNHAMBEBE | 10 56 |
| 5 | QUIMBAR | 6 60 |
| 6 | ACURUXI | 8 52 |
| 3—7 | SOL | 13 56 |
| 8 | HARIALI | 3 56 |
| 9 | PINGA FOGO | 5 56 |
| 4—10 | EL INDIO | 2 54 |
| 11 | QUEF | 9 54 |
| 12 | QUIBORI | 4 60 |
| 13 | DON JUAN | 7 58 |

### Corrida de domingo

1.º Páreo — Às 13,50 horas — 1.600 metros — Cr$ 60.000,00.

| | | Quilos |
|---|---|---|
| 1—1 | VENTAROLA | 2 58 |
| 2 | LAMENTO | 5 58 |
| 2—3 | ICHANG | 1 58 |
| 4 | EXPRESSO DO SUL | 7 58 |
| 3—5 | MONTANERO | 4 58 |
| 6 | REI DO NORDESTE | 6 58 |
| 4—7 | CALABRES | 9 58 |
| 8 | BOMLRCHUECO | 3 58 |
| 9 | TEMOR | 8 58 |

2.º Páreo — Às 14,20 horas — 2.000 metros — Cr$ 84.000,00.

| | | Quilos |
|---|---|---|
| 1—1 | REVOLUÇÃO | 2 56 |
| 2 | FITA AZUL | 7 56 |
| 2—3 | GALADORA | 3 56 |
| 4 | FERRUGEM | 1 56 |
| 3 | URACNA | 5 56 |

3.º Páreo — Às 14,50 horas — 2.000 metros — Cr$ 84.000,00.

| | | Quilos |
|---|---|---|
| 1—1 | PALLADIUM | 5 56 |
| 2—2 | MORAB | 7 56 |
| 3 | WAGNER | 6 56 |
| 3—4 | SEAMASTER | 2 56 |
| 5 | BAR EL JEBEL | 3 56 |
| 4—6 | BACCARAT | 1 56 |
| " | BANDI | 4 56 |

4.º Páreo — Às 15,20 horas — 1.000 metros — Cr$ 65.000,00.

| | | Quilos |
|---|---|---|
| 1—1 | BOLICHE | 1 56 |
| 2 | ALANO | 2 56 |
| 2—3 | BRITISH ESQUIRE | 6 56 |
| 4 | IRERE | 4 56 |
| 3—5 | JARGÃO | 3 56 |
| 6 | ABOUKIR | 5 56 |
| 4—7 | FERNAMBUCO | 7 56 |
| 8 | PETER PAN | 8 56 |
| " | IAN | 9 56 |

5.º Páreo — Às 15,50 horas — 2.400 metros — Cr$ 150.000,00 — PRÊMIO JOCKEY CLUB DE MONTEVIDEU.

| | | Quilos |
|---|---|---|
| 1—1 | TIRAFOGO | 5 60 |
| 2—2 | GIL BLAS | 4 60 |
| 3 | UBI | 6 60 |
| 3—3 | URGÊNCIA | 2 56 |
| 4—4 | ESTUARDO | 3 60 |
| " | KARNAK | 1 60 |

6.º Páreo — Às 16,20 horas — 1.000 metros — Cr$ 65.000,00 — (Betting).

| | | Quilos |
|---|---|---|
| 1—1 | STAR LIGHT | 8 56 |
| 2 | FARRULA | 2 54 |
| 3 | CHALUA | 3 56 |
| 4 | JALAPA | 1 54 |
| 2—4 | ULEA | 7 54 |
| 5 | FORÇA CAVA | 5 56 |
| 6 | T. DAUGHTER | 6 56 |
| 7 | CALÚA | 4 54 |
| 9 | FACEIRA | 2 56 |

7.º Páreo — Às 16,50 horas — 1.500 metros — Cr$ 55.000,00 — (Betting).

| | | Quilos |
|---|---|---|
| 1—1 | QUATIASSU | 2 56 |
| 2 | DEL RIO | 4 56 |
| 2—3 | BOLIVAR | 5 56 |
| 4 | BORGHESE | 3 56 |
| 3 | KAVAR | 1 56 |
| 3—6 | LUARZINHO | 9 56 |
| 7 | HIGH MASTER | 8 56 |
| 8 | VENCEDORTO | 7 56 |
| 9 | PACTOLO | 6 56 |

8.º Páreo — Às 17,20 horas — 1.400 metros — Cr$ 55.000,00 — (Betting).

| | | Quilos |
|---|---|---|
| 1—1 | TEJO | 9 60 |
| " | SAGUO | 3 54 |
| 2 | FOLGUEADO | 1 52 |
| 2—3 | FAINA | 4 52 |
| 4 | PITU | 8 52 |
| 3—5 | TESORO | 7 52 |
| 6 | HERMANO | 11 54 |
| 7 | BORORO | 6 58 |
| 4—8 | HIGH MASTER | 6 58 |
| 9 | BAMBINAL | 2 52 |
| 10 | DESERT PRINCE | 10 56 |

# Palladium, bem, fêz 134"3/5 nos 2040 m

Em pista de areia leve foram realizados os trabalhos dos páreos que deverão atuar nas corridas programadas para esta semana, na Gávea.

Palladium, pilotado pelo freio Antônio Portilho, fêz um dos melhores exercícios na distância de 2.040 metros, trazendo para os relógios o bom tempo de 134"3/5.

EXERCÍCIOS

Eis a relação dos trabalhos anotados: DAMOISEAU, G. Calderano, 1600 em 108"3/5, 200 em 14"3/5. LAPACHO, A. G. Silva, 1400 em 92" 200 em 14". JAGUARIBE, S. Câmara, 2040 em 136"4/5, 200 em 13"4/5. PALLADIUM, A. Portilho, 2040 em 134"3/5. at em 134"3/5, 1600 em 105"3/5. VIOLETA, E. Castillo, 1400 em 95" 200 em 14". BOOMERANG, L. Rigoni, 1600 em 115", 200 em 16". CUNHAMBEBE, A. Santos, 1300 em 83"2/5, 200 em 13"2/5. TESÔRO, D. Moreira 1400 em 89"3/5, 200 em 13"2/5. GARRACHO, I. Pinheiro, 1200 em 81" 200 em 14". ERBIO, M. Silva, 1400 em 92". BORORÓ, P. Labre 1200 em 80", 200 em 14"1/5. EMPIRE R. Martins, 1400 em 92"2/5, 200 em 14"3/5. URACNA, O. Palermo 2040 em 141"2/5, 200 em 15"2/5. BAR EL JEBEL A. Vieira, 2040 em 137"2/5, 200 em 13"4/5. ULYSSES, R. Martins 1600 em 104"2/5, 200 em 13"4/5. QUIRORI, U. Cunha 1400 em 95". KENNY, L. Diaz 1600 em 106", 200 em 14". BROCAL, G. Almeida, 1400 em 91". EL INDIO, M. Silva, 1300 em 84" 200 em 13"3/5. FAIRE TALE R. Martins, 1400 em 92"2/5. RELATÓRIO, D. Moreno, 1400 em 91"2/5, 200 em 14". TEGUCIGALPA, ... Mazalla, 1000 em 68". APRY, J. Tinoco, 1600 em 107"2/5, 200 em 14"2/5. EQUIVOCO, H. Akiyoski, 1600 em 105"2/5. KARNAK, F. Irigoyen, 2040 em 138"3/5, 200 em 14". JABOK, J. Portilho, 1000 em 65" 200 em 14". PREGONERO, M. Henrique, 1000 em 65"2/5. MODERNO, J. Portilho 1600 em 105"4/5, 200 em 13"2/5. SANMAN, I. Silva, 1500 em 99"1/5, 200 em 14". VAC O. Moura, 1600 em 110", 200 em 15". FERRUGEM, A. G. Silva, 1400 em 91", dos 1600 aos 200 metros. GUAPORENA, S. Câmara, 1500 em 106". HARIALI, D. Moreno 1200 em 82". VESTA, M. Silva, 1000 em 65"2/5. VASCO, J. Marchant, 1000 em 66"2/5. LUARZINHO, M. Silva, 1300 em 84"2/5, 200 em 13"2/5. PINHEIRANA, A. Portilho, 1200 em 82"1/5. CHANANECO, J. Carlindo, 1400 em 94"3/5, 200 em 15". ILILI, Lad, 1000 em 70". ULEMA, M. Teixeira, 1600 em 109"2/5, 200 em 14". MONTE POLAR, L. Diaz, 2040 em 141" 200 em 13"4/5. CAMPI, J. Negrello, 1200 em 85". PERNOT, J. Silva, 1400 em 96"3/5, 200 em 13"3/5. BASSANO, J. Marinho, 1000 em 62", reta oposta. ESCALER, G. Almeida, 1400 em 90"3/5, 200 em 13"4/5. ROSE REINE, L. Rigoni, 1500 em 97", 200 em 12"3/5. CIMBRONASO H. Oliveira, 1300 em 91"4/5. HELVETICO, M. Henrique, 1400 em 95"1/5, 200 em 13"3/5.

PARELHAS

SAGO, J. Silva e TEJO, A. G. Silva, 1400 em 93"3/5, ganhando o primeiro.

NARCISO H. Alves e LAS VEGAS, P. Coelho, 1000 em 66", 200 em 14"2/5 chegaram juntos.

MALINA, J. Portilho e MYRSINA, U. Cunha, 1400 em 92"1/5 juntas.

LYNX, L. Rigoni e LAROUSSE, Lad, 1600 em 105"3/5 melhora para Lynx.

MOCÁN O. Serra e KISBER, U. Cunha, 1400 em 92"3/5 vencendo Mocán.

FOGAREIRO, P. Labre e RICHMOND J. Baffica, 1300 em 85"3/5, chegaram juntos.

SOL, J. Marchant e TENTO, I. Silva, 1400 em 91", 200 em 14" vencendo Sol.

L'AMANTE, U. Cunha e KING SPORT, O. Serra, 1600 em 106" 200 em 13"3/5.

FAROLETE, G. Almeida e UMBUZEIRO, A. G. Silva 1400 em 93"2/5, 200 em 14" juntos.

JOSSE, R. Barbosa e IAN, A. Nahid 1000 em 68"2/5 vencendo Josse.

CHALUA, J. Ramos e CEREMITA, G. Queiroz, 1200 em 80"2/5, vencendo Ceremita.

PALMAR, D. Moreno e SAUTERNE, M. Mazalla, 1500 em 98" 200 em 13"1/5 vencendo Sauterne.

# "Chá" J. G. Martins, C. Dias e "Zininho"

A Comissão de Corridas convocou, para um «chá», às 15,00 horas da próxima quinta-feira, no Hipódromo, os jóqueis Reduzino de Freitas Filho, J. G. Martins e o aprendiz Carlos Dias.

Resolveram, também, os srs. Comissários, proibir de correr até novo parecer veterinário os animais Minoleto e Rembrandt, que atuaram nas corridas da semana passada finalizando mancos.

RESOLUÇÕES

Eis as demais resoluções, relativas à sessão de ontem:

—Chamar a atenção dos tratadores dos animais Gil Blás, Chiquito, Continental e Jean Claude, sôbre a balda dêstes animais na partida;

— Notificação por indocilidade; Picuhy, Crepe Suzette, Gualisca, Ventarola Cabochon, Bambinal, Tunuian, Mon Ami e High Red (1a. notificação) e Inhangu, Lamento e Continental (2a. e última notificação);

— Aceitar, em parte, a justificativa apresentada pelo aprendiz Adalton Santos, piloto do animal Impatiens, e suspendê-lo tão sòmente, até o dia 24 de novembro, por infração do artigo 169 do Código (prejudicar os competidores);

— De acôrdo com a comunicação da Escola de Aprendizes, desligar o aluno Dante Teti;

— Multar, em Cr$ 1.500,00, o tratador Benedito Ribeiro por infração do parágrafo 2.º do art. 87 do Código (responsável pelas montarias dos animais Ille de France, Expresso do Sul e Deserto); em Cr$ 500,00 o tratador Jorge Verneck Viana, por infração do art. 133 do Código e de acôrdo com a alínea A do citado artigo (ter apresentado com atrazo de 14 minutos, no Serviço de Veterinária, a sua pensionista Bal Masqué); em Cr$ 500,00 o tratador João Attianesi, por infração da alínea F do art. 44 do Código (não ter apresentado a farda do proprietário da égua Balcânica);

— Multar em Cr$ 500,00 os jóqueis Emídio Castillo (Circo) e José Martins (Tamisa), por infração do art. 155 do Código (perda de boné);

— Suspender, por infração do art. 169 do Código (prejudicar 5 competidores), os seguintes profissionais: até o dia 1.º de dezembro Hideto Akiyoshi (Shakuntala); até o dia 28 de novembro, Francisco Irigoyen (Canavial) e Hélio Cunha (Condor); até o dia 24 de novembro Juan Marchant (Ubi) e Emídio Castillo (Tirafogo), até o dia 23 de novembro Heros Lima (Sudanês) e Osvaldo Ulloa (Tasmânia) e até o dia 21 de novembro Anésio Barbosa (Ricaço);

— Multar, em Cr$ 1.000,00, os seguintes profissionais: Adalton Santos (Alusiva), Manoel Silva (Banjo) e Emídio Castillo (Ensueno).

NOTA — Examinados pelo Serviço de Veterinária foram acusadas anormalidades nos seguintes animais:

NANDO, alcançado na altura da face externa de boleto posterior; PEDRITA hemorragia nasal durante o percurso; MARITIMA, atingida por coice durante o alinhamento; HIGUERO e SCIPIAO apresentaram sentidos do posterior esquerdo;

# Rondó dos Cavalões

## Revoltante e covarde

Um dia, lá vai disto algum tempo, entrava, eu, na Vila Hípica, quando a minha atenção foi despertada por um jóquei, montando um potrinho, e descendo o chicote, com fúria, no bicho. Era na anca, na cabeça, na cara! O animal não sabia pra que lado virar, pra que lado encolher, a fim de escapar das tremendas lambadas do seu algoz. E quanto mais o sujeito batia, mais desesperado o potrinho ficava, e mais pulava e corcoveava. E quanto mais êle pulava, mais o covarde cavaleiro batia.

Revoltada com tanta estupidez, e brutalidade, não pude me conter, e protestei com a maior energia, prometendo, mesmo, contar o fato, no jornal. Só não o fiz, na ocasião, porque uma pessoa da família, dêsse desalmado sujeito, pediu-me pra não contar nada.

Muito bem. Passemos, agora, a um outro caso, mais recente, mas não menos revoltante do que êsse que acabo de relatar.

Numa tarde, da semana passada, um jóquei trabalhava um potrinho, na raia. De repente a «criança» resolveu parar. Para fazê-la seguir, o cavaleiro começou a chicoteá-la. E tome pau, tome pau. Mas, em vez de seguir, o potro desandou a pular. Pulou tanto, que botou o seu cavaleiro no chão, e saiu galopando livre, contente!

Depois de galopar bastante, veio andando, calmamente, e parou ali nos 1.800, à espera que o viessem buscar.

Pobrezinho, se êle pudesse adivinhar o que lhe estava reservado, não teria se deixado apanhar, nunca!

Vendo o potro parado, quietinho, o seu jóquei, que, infelizmente, nada sofrera, na queda, dirigiu-se para onde êle estava. O bicho, coitado, deixou-se segurar, docilmente!

Depois de tê-lo bem seguro, nas mãos, o jóquei deu larges ao seu ódio: desandou a sovar o potrinho, com fúria verdadeiramente louca! Chicoteou-o de tal maneira, na cara, socou-o de tal maneira na boca, que o bicho ficou todo coberto de sangue! Parecia, até, que tinha tido uma hemorragia, mas não, o sangue era das chicotadas e dos socos! Incrível!

Esta cena bárbara, selvagem, covarde, revoltante, teve várias testemunhas, que protestaram indignadas! Um alto funcionário do Jockey, que presenciara a cena, meio de longe, chegou, até, a sair correndo, pra cercar o sujeito na saída da raia, e passou-lhe uma descompostura, em regra.

Foi revoltante, indigna, covarde, a atitude dêsse profissional.

E agora saibam: o herói, o triste herói, foi o mesmo, nos dois casos que acabo de contar. Seu nome? Ilton Pinheiro.

O tratador do potrinho? Estevão Pereira Filho. O proprietário? Eurico Solanez.

E tem mais esta: pra desculpar o jóquei, vieram me dizer que o proprietário é que manda bater. Será mesmo, Solanez? Creio pas.

E, agora, as providências que o caso requer, quem as tomará? O Jockey Club? O Solanez? A Associação Protetora dos Animais?

NOTA — Nenhum «menino» da C. C. compareceu, ontem, para organizar os programas. A careca do Odyr funcionou absoluta, com, apenas, um pequeno palpite dado pelo venerando Machadinho, no que se referia ao corte de um páreo.

Não há dúvida que êsses «meninos» não querem nada com suas atribuições de comissários.

Nada, não, querem os proveitos...

INAH DE MORAES

# Único trabalho anotado: Karnak

O «Prêmio Jockey Club de Montevidéu», programado para a distância de 2.400 metros, com a dotação de Cr$ 150 mil cruzeiros e destinado a animais de qualquer país, de três anos e mais idade (pêsos da tabela II) é a principal atração desta semana, na Gávea.

O campo daquela prova, na atual temporada, está constituido dos animais Tirafogo, Gil Blás, Urgência, Ubi, Estuardo e Karnak.

UM TRABALHO

Excetuando o cavalo Karnak, os demais competidores não trabalharam para a corrida do próximo domingo, uma vez que atuaram nas principais carreiras da última semana. Ubi levantou o "G. P. Frederico Lundgren", enquanto que Tirafogo finalizou no terceiro pôsto e Estuardo não logrou colocação, Gil Blás disputou o "Handicap Especial" de sábado, conseguindo apenas a terceira colocação, e Urgência venceu em grande estilo o "Prêmio Jockey Club del Peru'", realizado anteontem. Karnak, preparando-se para o semiclássico desta semana, trabalhou a distância de 2.040 metros em 138"3/5, com 14" nos derradeiros 200 metros do exercício, sob a direção do bridão Francisco Irigoyen. Tudo faz crer que o "Jockey Club de Montevidéu" da atual temporada será uma boa atração, tendo em vista o equilíbrio e qualidade parelhas dos concorrentes.

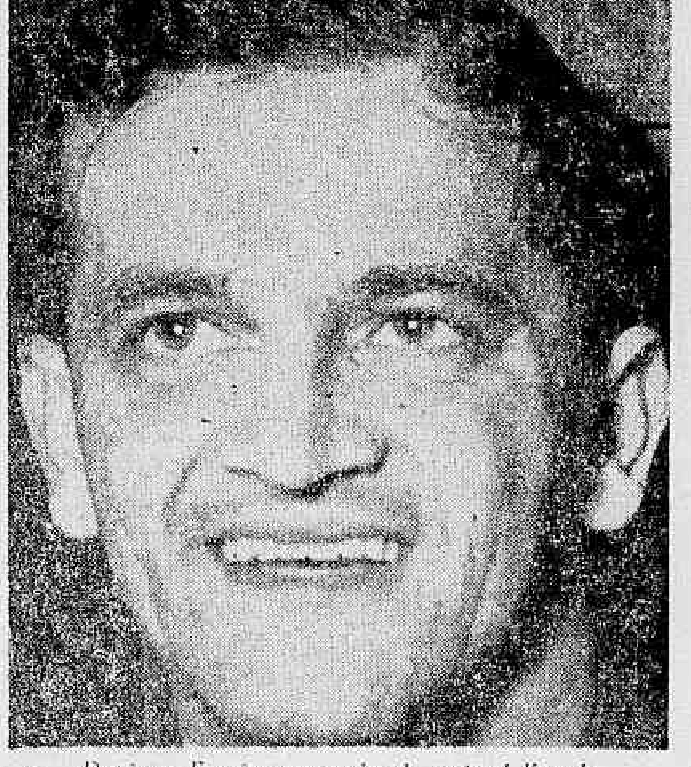

Domingos Ferreira, preparador do nacional Karnak

## CÊRCA EXTERNA — Oscar Varêda

A bola branca atual tem também estrêlas azuis. A história começou com UBI e acabou em URGÊNCIA e TRETA na dupla, aproveitando a embalagem.

◆

Isto tudo, minha gente, é o trabalho de um moço bom de fato que começa agora a aparecer. Sinal de que, apesar de um inverno um pouco longo, o sr. Carlos continua cada vez mais do Carmo Cabral.

◆

**Diante do verdadeiro vale-tudo que assistimos no decorrer do G. P. «Frederico Lundgren», é bom possível que um dos jóqueis participantes daquela pancadaria vergonhosa seja escolhido como próximo adversário de Carlson Gracie...**

◆

Há muito não aparece uma «barbada» assim. Largou último em 1.000 metros e, aparecendo uma passagem por dentro, já virou na ponta. Daí até ao espelho foi só zombar das outras. CREPE SUZETTE é ligeira de verdade.

◆

**Abração pernambucano para o sr. Haroldo Vasconcelos. Saiu de aprendiz num páreo e no seguinte marcava sua primeira vitória como jóquei. Sinal de que aconteceu um pé direito na nova vida do rapaz.**

◆

RIO NEGRO mostrou que não andei falando a-tôa. O negócio era mesmo uma diferença qualquer com o sr. Osvaldo Ullôa. Saiu o chileno e, mesmo com um aprendiz bem modesto, foi lá e primeiro êle!

◆

**Falar nisto. A C. C. andou certinha na desclassificação. IMPATIENTS já vinha prejudicando DESPLANTE desde o início da reta e depois aproveitou a embalagem e também foi pra cima do RIO NEGRO.**

◆

O sr. João Jabour não ficou tão triste com a derrota de IMPATIENTS. Sobrou o consôlo de ver, após uma bruta enfermidade, o craque da sua coudelaria recuperado e pronto para dar muitas alegrias no futuro. Podem tomar nota: êste IMPATIENTS é bom de fato.

◆

**Impressionante vitória de ENSUENO. Levou um «chega pra lá» nos 800 e ficou penúltimo. Virou a reta além do miolo da raia. Quando Castillo ajeitou o bicho e fêz correr como um foguete, disparou o «garoto» para o espelho e ainda tirou os outros de foco. Nossa!**

◆

E o ZUM-ZUM-ZUM. Vá correr assim em Maracangalha! E' só largar, seguir um infeliz qualquer e, na reta, pronto.

◆

**Falar neste potrinho, posso confirmar a notícia que dei semanas atrás e que causou bruta surprêsa na praça: o sr. Osmar Lage, antigo proprietário do animal, já deu entrada na justiça de uma reclamação esperando conseguir de volta o paralheiro. Questão de pagamento inicial não devolvido. Negócio com o representante do Haras Valente aqui no Rio de Janeiro. Do jeito que a coisa foi feita, o Stud Flora Matos, que nada tem com a história, poderá perder seu grande defensor. O assunto vai tomar conta do noticiário nestes próximos dias.**

◆

Recado para Luís Osório: O seu ótimo trabalho sôbre o G. P. «Bento Gonçalves» chegou completamente fora da época, daí não ter sido possível a publicação. Culpa da greve dos aeroviários.

DOENÇAS NERVOSAS E MENTAIS
DR. LUIZ FRAGA
Dispepsia nervosa e úlceras gástricas
Complexos — Vícios — Insonia — Epilepsia — Doenças Imaginárias — Perturbações sexuais. Diàriamente das 14 às 18 horas.
RUA SENADOR DANTAS, 76 — 4.º andar — Tel.: 42-3381
Atende à noite em consultório de Copacabana, com hora marcada pelo telefone: 27-3660

VOCÊ SENDO SÓCIO DA
Sociedade União Internacional Protetora Dos Animais
( S U I P A )
ESTA PROTEGENDO OS ANIMAIS ABANDONADOS
Reconhecida Oficialmente de Utilidade Pública
AVENIDA SUBURBANA, 1779
RUA SÃO JOSÉ, 90 — S/710

# Urgência, vencedora fácil: "JC Del Peru"

**O Jockey Club Brasileiro realizou anteontem uma reunião em homenagem ao Jockey Club Del Peru, dando o nome do seu congenere peruano à principal prova do seu programa.**

Reunindo onze éguas nacionais de três anos e mais idade, essa carreira foi ganha fàcilmente pela parelha Urgência-Trêta, que durante tôda a reta, lutaram valentemente pela conquista do triunfo, como se fôssem de «studs» diferentes, vencendo, por paleta de diferença, a filha de Swallow Tail.

A partida foi dada em momento oportuno, despontando La Morocha, que era seguida de Cinderela e Tasmânia até os 1.600 metros, quando La Ballerina passou a companhar a ponteira. Corridos mais alguns metros, Partidária investiu e prematuramente assumiu o comando do pelotão, enquanto La Ballerina, Tasmânia e Cinderela corriam nos postos imediatos. Na reta investiram Trêta, Urgência, Tasmânia e Cinderela. As duas representantes da blusa estrelada destacaram-se das demais rivais e passaram a lutar àrduamente. Nas proximidades da meta, Urgência conseguiu livrar paleta sôbre a sua companheira e, com essa vantagem, venceu a carreira.

1.º Páreo — 1.000 metros — Pista: G. L. — Prêmios: Cr$ 75.000,00 — Cr$ 22.500,00 — Cr$ 15.000,00 e Cr$ 11.250,00

| | | | | | | | |
|---|---|---|---|---|---|---|---|
| 1.º | Guanandi — I. Amaral | 53 | 5.708 | 207,00 | 11 | 1.982 | 356,00 |
| 2.º | Cabochon — L. Rigoni | 56 | 49.474 | 24,00 | 12 | 12.227 | 58,00 |
| 3.º | Orsêgo — D. Moreno | 55 | 11.147 | 106,00 | 13 | 5.341 | 133,00 |
| 4.º | Garganta — H. Akiyoski | 55 | 9.897 | 120,00 | 14 | 29.132 | 24,00 |
| 5.º | Cósmico — A. G. Silva | 55 | 49.474 | — | 22 | 1.932 | 367,00 |
| 6.º | Verbete — A. Marçal | 55 | 7.286 | 160,00 | 23 | 3.269 | 217,00 |
| 7.º | Nilgai — J. Silva | 55 | 45.469 | 26,00 | 24 | 18.106 | 39,00 |
| 8.º | Continental — F. Irigoien | 55 | 45.469 | — | 33 | 447 | 1.586,00 |
| 9.º | J. Claude — M. Henrique (x) | 55 | 19.372 | 61,00 | 34 | 7.031 | 101,00 |
| | | | | | 44 | 9.706 | 73,00 |
| | | | 148.453 | | | 89.183 | |

(x) Caiu.

Diferenças: 1/2 cabeça e 1 corpo — Tempo: 59"4/5 — Vencedor: (4) 207,00 — Dupla: (13) 133,00 — Placês: (4) 64,00 e (1) 19,00 — Movimento do páreo: Cr$ 2.726.440,00.

GUANANDI — M. C. — 3 anos — R. G. do Sul — Por: Winter Garden e Forqueta — Proprietário: Stud Gabriel Reis — Treinador: Miguel Gil — Criador: Remonta do Exército.

2.º Páreo — 1.300 metros — Pista: G. L. — Prêmios: Cr$ 70.000,00 — Cr$ 21.000,00 — Cr$ 14.000,00 e Cr$ 10.500,00

| | | | | | | | |
|---|---|---|---|---|---|---|---|
| 1.º | Valsa — O. Macedo | 55 | 26.846 | 33,00 | 12 | 7.021 | 77,00 |
| 2.º | British Flag — J. Baffica | 55 | 26.605 | 33,00 | 13 | 11.581 | 47,00 |
| 3.º | Bal Marque — A. Marçal | 55 | 126.81 | 69,00 | 14 | 19.831 | 27,00 |
| 4.º | Kovidara — A. G. Silva | 55 | 9.117 | 96,00 | 23 | 3.738 | 145,00 |
| 5.º | Balcanica — U. Cunha | 55 | 35.236 | 25,00 | 24 | 6.941 | 78,00 |
| | | | | | 34 | 14.773 | 37,00 |
| | | | 110.485 | | 44 | 4.184 | 129,00 |
| | | | | | | 68.069 | |

Diferenças: 3 corpos e 2 corpos — Tempo: 81"1/5 — Vencedor: (1) 33,00 — Dupla: (13) 47,00 — Placês: (1) 15,00 e (3) 20,00 — Movimento do páreo: Cr$ 1.900.230,00.

VALSA — F. C. — 3 anos — S. Paulo — Por: Legend of France e Nirce — Proprietário: Renato B. de Freitas — Treinador: Henrique de Sousa — Criador: A. J. Peixoto de Castro.

3.º Páreo — 1.400 metros — Pista: G. L. — Prêmios: Cr$ 80.000,00 — Cr$ 24.000,00 — Cr$ 16.000,00 e Cr$ 12.000,00

| | | | | | | | |
|---|---|---|---|---|---|---|---|
| 1.º | Zum, Zum, Zum — J. Silva | 57 | 91.797 | 11,00 | 12 | 44.531 | 21,00 |
| 2.º | C. Prince — F. Irigoien | 53 | 11.658 | 85,00 | 13 | 22.042 | 42,00 |
| 3.º | Colle — J. Tinoco | 55 | 5.836 | 170,00 | 14 | 38.536 | 24,00 |
| 4.º | Mister Bagé — M. Henrique | 55 | 8.708 | 114,00 | 23 | 2.010 | 458,00 |
| 5.º | Darius — D. Moreno | 55 | 1.768 | 562,00 | 24 | 3.630 | 254,00 |
| 6.º | Vesper — O. Ulloa | 55 | 5.257 | 180,00 | 33 | 687 | 1.340,00 |
| | | | | | 34 | 2.413 | 382,00 |
| | | | 125.025 | | 44 | 1.681 | 548,00 |
| | | | | | | 127.072 | |

Diferenças: vários corpos e 1/2 cabeça — Tempo: 84"1/5 — Vencedor: (1) 11,00 — Dupla: (14) 24,00 — Placês: (1) 10,00 e (5) 11,00 — Movimento do páreo: Cr$ 2.722.610,00.

ZUM, ZUM, ZUM — M. C. — 3 anos — Paraná — Por: Dernah e Tunis — Proprietária: Flora Matos — Treinador: Rubens Soares — Criador: Luis G. A. Valente.

4.º Páreo — 1.300 metros — Pista: G. L. — Prêmios: Cr$ 60.000,00 — Cr$ 18.000,00 — Cr$ 12.000,00 e Cr$ 9.000,00

| | | | | | | | |
|---|---|---|---|---|---|---|---|
| 1.º | Rio Negro — I. Sousa | 57 | 40.957 | 39,00 | 12 | 13.202 | 77,00 |
| 2.º | Impatiens — A. Santos (x) | 53 | 29.799 | 54,00 | 13 | 6.321 | 160,00 |
| 3.º | Ganges — J. Tinoco | 54 | 11.521 | 140,00 | 14 | 10.318 | 98,00 |
| 4.º | Desplante — M. Henrique | 60 | 45.209 | 36,00 | 22 | 6.438 | 157,00 |
| 5.º | Scipião — L. Rigoni | 60 | 59.833 | 27,00 | 23 | 25.055 | 40,00 |
| 6.º | Blast — E. Castillo | 60 | 15.083 | 107,00 | 24 | 34.040 | 30,00 |
| | | | | | 34 | 23.680 | 43,00 |
| | | | 202.462 | | 44 | 8.018 | 126,00 |
| | | | | | | 115.630 | |

(x) Desclassificado do 1.º para o 2.º.

Não correram: Renoir, Retinto e Tio Luís.

Diferenças: cabeça e 1 corpo — Tempo: 78"1/5 — Vencedor: (5) 39,00 — Dupla: (34) 43,00 — Placês: (5) 24,00 e (8) 36,00 — Movimento do páreo: Cr$ 3.766.620,00.

RIO NEGRO — M. P. — 5 anos — S. Paulo — Por: High Sheriff e Ipiranga — Proprietário: Stud L. de Paula Machado — Treinador: Ernani Freitas — Criador: Haras São José e Expeditus.

5.º Páreo — 2.000 metros — Pista: G. L. — Prêmios: Cr$ 150.000,00 — Cr$ 45.000,00 — Cr$ 30.00 e Cr$ 15.000 —
(PRÊMIO JOCKEY CLUB DEL PERU)

| | | | | | | | |
|---|---|---|---|---|---|---|---|
| 1.º | Urgência — J. Marchant | 57 | 85.298 | 18,00 | 11 | 8.558 | 96,00 |
| 2.º | Trêta — U. Cunha | 60 | 85.298 | — | 12 | 25.558 | 33,00 |
| 3.º | Tasmânia — O. Ulloa | 57 | 45.860 | 33,00 | 13 | 12.284 | 68,00 |
| 4.º | Cnderella — F. Irigoien | 57 | 35.100 | 43,00 | 14 | 33.236 | 25,00 |
| 5.º | Revolução — J. Tinoco | 51 | 2.528 | 598,00 | 22 | 648 | 1.298,00 |
| 6.º | La Morocha — E. Castillo | 54 | 14.877 | 102,00 | 23 | 4.930 | 171,00 |
| 7.º | La Ballerina — H. Vasconc. | 62 | 14.877 | — | 24 | 11.662 | 72,00 |
| 8.º | Cordeona — J. Baffica | 53 | 1.568 | 964,00 | 33 | 939 | 872,00 |
| 9.º | Mas-tua — M. Henrique | 64 | 2.256 | 670,00 | 34 | 5.522 | 152,00 |
| 10.º | Partidária — J. Silva | 56 | 2.538 | 596,00 | 44 | 2.451 | 343,00 |
| | | | 190.115 | | | 105.788 | |

Não correu Tendresse.

Diferenças: paleta e 3 corpos — Tempo: 124" — Vencedor: (1) 18,00 — Dupla: (11) 98,00 — Placês: (1) 12,00 e (7) 14,00 — Movimento do páreo: Cr$ 3.434.240,00.

URGENCIA — F. C. — 4 anos — S. Paulo — Por: Swallow Tail e Eastern Swan — Proprietária: Zélia G. Peixoto de Castro — Treinador: Carlos Cabral — Criador: A. J. Peixoto de Castro.

6.º Páreo — 1.300 metros — Pista: G. L. — Prêmios: Cr$ 70.000,00 — Cr$ 21.000,00 — Cr$ 14.000,00 — Cr$ 10.500,00 e Cr$ 5.000,00

| | | | | | | | |
|---|---|---|---|---|---|---|---|
| 1.º | Toyama — U. Cunha | 55 | 16.321 | 102,00 | 11 | 2.614 | 393,00 |
| 2.º | Bucarest — F. Irigoien | 55 | 147.674 | 11,00 | 12 | 18.298 | 46,00 |
| 3.º | Toliet — O. Ulloa | 55 | 16.321 | — | 13 | 41.428 | 21,00 |
| 4.º | Noemi — M. Henrique | 55 | 9.049 | 185,00 | 14 | 19.839 | 45,00 |
| 5.º | Gaveta — A. Caceres | 55 | 872 | 1.915,00 | 22 | 1.266 | 671,00 |
| 6.º | Valentia — J. Marchant | 55 | 8.980 | 186,00 | 23 | 5.763 | 147,00 |
| 7.º | Tâmisa — J. Martins | 55 | 12.156 | 137,00 | 24 | 2.810 | 302,00 |
| 8.º | Quimanda — A. G. Silva | 55 | 4.067 | 411,00 | 33 | 6.965 | 122,00 |
| 9.º | Brezza — J. Baffica | 55 | 1.405 | 1.117,00 | 34 | 7.286 | 177,00 |
| 10.º | Gerebaita — J. Silva | 55 | 3.232 | 516,00 | 44 | 1.409 | 610,00 |
| 11.º | R. Filly — A. Marçal | 55 | 1.112 | 1.502,00 | | | |
| 12.º | Malzbir — J. Medeiros | 55 | 3.252 | 742,00 | | 106.888 | |
| 13.º | Grata — O. Macedo | 55 | 872 | — | | | |
| 14.º | Fair Hellen — H. Vasconcelos | 56 | 1.833 | 812,00 | | | |
| | | | 210.048 | | | | |

Não correram: Chalama, Rose Reine e Manita.

Diferenças: cabeça e cabeça — Tempo: 78"2/5 — Vencedor: (11) 102,00 — Dupla: (13) 21,00 — Placês: (11) 19,00 e (1) 12,00 — Movimento do páreo: Cr$ 3.678.180,00.

TOYAMA — F. A. — 3 anos — S. Paulo — Por: Haron e Dakota — Proprietário: Stud L. de Paula Machado — Treinador: Ernani Freitas — Criador: Haras São José e Expeditus.

7.º Páreo — 1.300 metros — Pista: G. L. — Prêmios: Cr$ 70.000,00 — Cr$ 21.000,00 — Cr$ 14.000,00 — Cr$ 10.500,00 e Cr$ 5.000,00

| | | | | | | | |
|---|---|---|---|---|---|---|---|
| 1.º | Ensueño — E. Castillo | 55 | 45.694 | 31,00 | 11 | 1.132 | 691,00 |
| 2.º | Moby Dick — M. Henrique | 55 | 20.431 | 70,00 | 12 | 18.304 | 43,00 |
| 3.º | Nipuã — U. Cunha | 55 | 20.700 | 69,00 | 13 | 13.750 | 57,00 |
| 4.º | Macon — A. Marçal | 55 | 3.219 | 444,00 | 14 | 14.163 | 55,00 |
| 5.º | Ijuhy — A. G. Silva | 55 | 5.982 | 239,00 | 22 | 6.808 | 115,00 |
| 6.º | Dom Casmurro — J. Tinoco | 55 | 21.971 | 65,00 | 23 | 11.191 | 70,00 |
| 7.º | Everlanting — F. Irigoien | 55 | 25.077 | 57,00 | 24 | 15.614 | 50,00 |
| 8.º | Transvaal — O. Ulloa | 55 | 29.362 | 49,00 | 33 | 2.350 | 333,00 |
| 9.º | Chianti — H. Vasconcelos | 55 | 1.912 | 748,00 | 34 | 8.684 | 88,00 |
| 10.º | Kanau — L. E. Castro | 55 | 4.348 | 329,00 | 44 | 6.203 | 126,00 |
| 11.º | Carpano — J. Silva | 52 | 1.131 | 1.264,00 | | | |
| | | | 179.852 | | | 98.398 | |

Não correu: Pernot.

Diferenças: 3 corpos e paleta — Tempo: 79"1/5 — Vencedor: (1) 31,00 — Dupla: (14) 55,00 — Placês: (1) 14,00 — (12) 22,00 e (10) 24,00 — Movimento do páreo: Cr$ 3.304.280,00.

ENSUEÑO — M. C. — 3 anos — S. Paulo — Por: Téléférique e Ennasl Ever — Proprietário: Stud Buricá — Treinador: Paulo Morgado — Criador: Roberto e Nelson Seabra.

8.º Páreo — 2.000 metros — Pista: G. L. — Prêmios: Cr$ 66.000,00 — Cr$ 19.800,00 — Cr$ 13.200,00 — Cr$ 9.900,00 e Cr$ 5.000,00

| | | | | | | | |
|---|---|---|---|---|---|---|---|
| 1.º | Bambinal — F. Freitas F. | 58 | 45.563 | 29,00 | 11 | 5.454 | 147,00 |
| 2.º | Condor — H. Cunha | 49 | 5.629 | 237,00 | 12 | 18.347 | 44,00 |
| 3.º | Mon Ami — H. Lima | 56 | 6.499 | 205,00 | 13 | 3.455 | 232,00 |
| 4.º | Tunuyen — R. Martins | 56 | 9.751 | 137,00 | 14 | 25.511 | 31,00 |
| 5.º | Haralem — A. Caceres | 56 | 1.227 | 1.086,00 | 22 | 6.127 | 131,00 |
| 6.º | Hig Red — A. Santos | 49 | 26.169 | 51,00 | 23 | 3.969 | 202,00 |
| 7.º | Oviedo — H. Vasconcelos | 60 | 6.121 | 218,00 | 24 | 20.089 | 40,00 |
| 8.º | Régio — D. Moreira | 58 | 4.740 | 281,00 | 33 | 744 | 1.078,00 |
| 9.º | Quefir — I. Amaral | 58 | 19.007 | 70,00 | 34 | 8.003 | 100,00 |
| 10.º | Tripoli — M. Henrique | 60 | 38.887 | 34,00 | 44 | 9.304 | 86,00 |
| 11.º | Pistolero — P. Fernandes | 60 | 2.880 | 463,00 | | | |
| 12.º | Blue Sky — P. Labre | 60 | 1.984 | 1.224,00 | | 101.003 | |
| | | | 167.557 | | | | |

Não correu: Cacaú.

Diferenças: cabeça e 1 1/2 corpo — Tempo: 125" — Vencedor: (1) 29,00 — Dupla: (14) 31,00 — Placês: (1) 17,00 — (11) 50,00 e (2) 66,00 — Movimento do páreo: Cr$. 3.154.520,00.

BAMBINAL — M. T. — 6 anos — Paraná — Por: Bambino e Femural — Proprietário: oJsé Lauro e R. Freitas — Treinador: Sergio Freitas — Criador: José Lauro de Freitas.

| | |
|---|---|
| MOVIMENTO DE APOSTAS | Cr$ 24.777.130,00 |
| CONCURSOS | Cr$ 1.160.015,00 |
| TOTAL | Cr0 25.937.145,00 |

## CONCURSOS E BETTINGS

Os Concursos e «Bettings» anteontem patrocinados pelo Jockey Club Brasileiro, tiveram os seguintes resultados:

CONCURSO DE 6 PONTOS — 1.096 ganhadores — Rateio: Cr$ 167,00.

CONCURSO DE 7 PONTOS — 66 ganhadores — Rateio: Cr$ 7.977,00.

«BETTING» SIMPLES — Combinação: 11 — 1 — 1 — 141 ganhadores — Rateio: Cr$ 472,00.

«BETTING» DUPLO — Combinação: 11-1 — 1-12 — 1-11 — 41 ganhadores — Rateio: Cr$ 6.790,00.

# Caso na Justiça: Zum-Zum-Zum provoca confusão (Leia Cêrca Externa)

# JOEL MARCOU E GARANTIU AO FLAMENGO A LIDERANÇA

*O Botafogo já tinha feito a abertura do placar e a torcida rubronegra vivia momentos de dolorosa expectativa, quando aos 9 minutos da fase complementar do prélio de domingo, no Maracanã, Moacir, após receber magnífico passe de Zagalo penetrou na área acossado por Beto e ajudado pela saída de Adalberto da porta de "goal". Chutou forte e a bola bateu de raspão no goleiro botafoguense e já ganhava o fundo das rêdes quando Servílio que ainda não intervira na jogada, correu para salvar o tento, o que conseguiu (com a mão). Joel, porém, que vinha correndo, empurrou, irremediàvelmente, a pelota para o fundo das traves. Servílio reclamou a marcação, com Malcher, alegando ter cometido "penalty", mas o árbitro não atendeu, pois Joel, na mesma jogada consumara o "goal" e a marcação da penalidade beneficiaria o infrator. Estava empatada a partida e garantida a liderança. — (Foto de Ruberval Almeida)*

# 14 vêzes seguidas o Vasco campeão: remo

O Vasco da Gama sagrou-se, pela 14.ª vez consecutiva campeão carioca de remo, ao levantar, na manhã de domingo, nas águas da Lagoa Rodrigo de Freitas, o 59.º Campeonato Carioca promovido pela Federação Metropolitana de Remo, com uma vantagem de 16 pontos (65x49) sôbre o Botafogo, enquanto o Flamengo ficou no terceiro plano, no cômputo geral, com 44 pontos.

Êste certame foi na verdade um autêntico espetáculo náutico, pois a regata foi das maiores, sob o ponto de vista de público, já assistida em tôda a história do remo nacional, já que nada menos de 50 mil pessoas estiveram às margens da Lagoa, na manhã de domingo, número sòmente inferior à internacional de «Cambridge» quando 200 mil pessoas assistiram à competição entre os inglêses e os brasileiros, nessa mesma Lagoa, o ano passado.

**VITÓRIAS**

Para se aquilatar a forma como se apresentou o Vasco basta salientar que nos sete páreos, o grêmio cruzmaltino conquistou 4 primeiros lugares ("4 com", "2 sem", "skiff", "double") e foi segundo nos três páreos restantes ("2 com", "double" e "oito"), enquanto o Botafogo conquistou dois primeiros lugares com "dois com" e "oito", segundo no "skiff" e "double" e terceiro no "4 com", "4 sem" e "2 sem". Por seu turno, o Flamengo conquistar apenas 1 vitória no "4 sem", sendo segundo lugar no "4 com", "2 sem" e terceiro nos demais páreos. Por outro lado, os demais clubes concorrentes não lograram posição melhor do que 4.º lugar. E para salientar o plano da regata, diremos que a competição [illegible] com dois lotes: os ponteiros com Flamengo em terceiro com 44 pontos e o Gragoatá, Icaraí e Internacional com 2 pontos apenas.

**PANORAMA**

Tecnicamente, a competição agradou também, pois bons resultados foram obtidos, favorecidos com uma Lagoa com vento de ré até à altura dos 1.000 metros e, já na altura dos 1.200 metros para terra houve um vento batendo no bombordo dos barcos, isto é, vento que soprava com fôrça 1 para 2, do Mérito do Cantagalo para a linha do Piraquê. E para coroar o êxito dêsse certame, temos acrescentar que a parte disciplinar foi das melhores, não havendo nenhum protesto a comprometer a competição vencida pelo Vasco da Gama.

**TROFÉU "MARINHA DO BRASIL"**

Na prova extra do programa do Campeonato Carioca de Remo, houve a disputa do "Troféu "Marinha do Brasil" [illegible] 2.000 metros da raia, [illegible] do Vasco e Escola Naval.

**RESULTADOS**

Foram os seguintes os resultados da regata: 1.º páreo — "4 com", 1.º Vasco, no tempo de 7'06", com Adriano Soares (timoneiro) e remadores Dezir, Morais, João Grande, M. Armando e Cecílio Magos; 2.º Flamengo; 3.º Botafogo. 2.º páreo — "2 sem" — 1.º Vasco, tempo 7'38", com Nelson Guarda e Arlindo Schmitt; 2.º Flamengo; 3.º Botafogo. 3.º páreo — "Skiff" — 1.º Vasco, tempo 8'02", com remador Alvaro Lobão; 2.º Botafogo; 3.º páreo [illegible] "dois com" — 1.º Botafogo, tempo 8/03", com João Mota (timoneiro), remadores Audifax Barbosa e José Pascoli; 2.º Vasco; 3.º Flamengo. 5.º páreo — "4 sem" — 1.º Flamengo, no tempo de 6'55"5/10, com José Car-

(Conclui na pág. 7)

# CORÍNTIANS O LÍDER INVICTO NO 1.º TURNO

S. PAULO, 18 (SF-DC) — Encerrou-se o primeiro turno do Campeonato Paulista de Futebol em sua série azul, apresentando com tôda justiça, na liderança invicta, o Corintians, com apenas 3 pontos perdidos, e com 28 partidas consecutivas sem derrotas.

Em segundo lugar situaram-se os sampaulinos que vêm subindo de produção e agora sob o comando de Zizinho lutam por alcançar a primeira posição, enquanto o Palmeiras, terminou o turno isolado na última colocação, sem conseguir ao menos uma vitória.

**A CLASSIFICAÇÃO**

As colocações, por pontos perdidos, são as seguintes: 1.º — Corintians, 3; 2.º — São Paulo, 4; 3.º — Santos e Portuguêsa de Desportos, 6; 4.º — Botafogo e Portuguêsa Santista, 10; 5.º — Jabaquara e XV de Piracicaba, 12; 6.º — Ponte Preta, 13 e 7.º — Palmeiras, 14.

**INÍCIO DO RETURNO**

A tabela do returno prevê, para esta semana a realização de nove jogos, iniciando-se a segunda etapa do certame com os prélios Portuguêsa de Desportos x Jabaquara, à tarde no Canindé e São Paulo x Ponte Preta, à noite, no Pacaembu, ambos na quarta-feira. Para quinta-feira, teremos Corintians x Portuguêsa Santista, à tarde, no Parque São Jorge e Palmeiras x Botafogo, à noite.

Para domingo, cinco jogos foram programados: no Pacaembu, Corintians x Ponte Preta; no Parque Antártica, Palmeiras x Portuguêsa Santista; em Santos, Santos x Jabaquara; em Piracicaba — XV de Piracicaba x São Paulo e em Ribeirão Preto, Botafogo x Portuguêsa de Desportos.


SUL AMÉRICA CAPITALIZAÇÃO, S. A.

COMPANHIA NACIONAL PARA FAVORECER A ECONOMIA

CAPITAL REALIZADO CR$ 130.000.000,00

SEDE SOCIAL R. DA QUITANDA, 41 - ESQ. QUITANDA — CAIXA POSTAL 405 — RIO DE JANEIRO

FORAM CONTEMPLADOS EM TODO O BRASIL PELO SORTEIO DE 31 DE OUTUBRO DE 1597

231 TÍTULOS POR CR$ 7.045.000,00

COM AS SEGUINTES COMBINAÇÕES

PTL XEE TDC ACD XYV CLU

| | |
|---|---|
| 4 TITULOS DE CR$ 200.000,00 — CR$ 800.000,00 | 21 TITULOS DE CR$ 25.000,00 — CR$ 525.000,00 |
| 19 TITULOS DE CR$ 100.000,00 — CR$ 1.900.000,00 | 55 TITULOS DE CR$ 20.000,00 — CR$ 1.100.000,00 |
| 30 TITULOS DE CR$ 50.000,00 — CR$ 1.500.000,00 | 87 TITULOS DE CR$ 10.000,00 — CR$ 870.000,00 |
| 11 TITULOS DE CR$ 30.000,00 — CR$ 330.000,00 | 4 TITULOS DE CR$ 5.000,00 — CR$ 20.000,00 |

LISTA PARCIAL

Na CAPITAL FEDERAL e no ESTADO DO RIO DE JANEIRO, sujeito a confirmação, constam como portadores dos títulos contemplados os seguintes:

CAPITAL FEDERAL

TITULOS DE CR$ 200.000,00

DR. NELSON CORRÊA, dentista (2 títulos)

TITULOS DE CR$ 100.000,00

LUIZ GONZAGA WANDERLEY LINS, func.º público | ANA MARIA DE MELLO CASTRO BARBOSA

DR. NELSON CORRÊA, dentista

TITULOS DE CR$ 50.000,00

COLEGIO ANDREWS
THERCILIO DA CONCEIÇAO, func.º público
CONCEIÇAO MARIA C. SAYÃO LOBATO, modista
Dr. HAMILTON VERGNE DE ABREU, médico
INSTAL. ELÉT. HIDRAULICA CARIOCA LTDA.
CASA PINHEIRO BRAGA REFRIG. IMPORT. S/A

TITULOS DE CR$ 25.000,00

WALTER GOMES DE CASTRO
ANTONIO MANOEL CORDEIRO, p/s/filha
SYLVERIO FERREIRA DA ROCHA
DIVA DE MIRANDA MOURA, func.ª pública

TITULOS DE CR$ 20.000,00

ANGELA GEBARA
LUIZA RAPOSO CAZAUX
JESUS CAMPOS, comerciante
CONSTRUTORA BARCELLOS LTDA.
ALBERTINA DA CONCEIÇÃO DIZ AMORIM
EDUARDO BARBOSA SANTANA, industriário
A. DIAS FERREIRA & CIA. LTDA., comerctes.
AZIZ CAMILLO HADDAD
ANTONIO DIAS DA CRUZ
Dr. JOAO ANTERO DE CARVALHO
Dr. MANOEL BASTOS DE OLIVEIRA
Dr. JAYME MARQUES DE ARAUJO, médico
URRUTIGARAY & CIA. LTDA., comerciantes
ANGELINO FERREIRA DOS REIS, comerciante.

TITULOS DE Cr$ 10 000,00

JORGE ESPER
JOAQUIM FROTA AGUIAR
AMADEU VIEIRA & CIA.
DORA BURLAMAQUI BRADT
GERALDO ARAUJO LEMGRUBER
NARCISO BASTO, comerciante
Dr. JOAO ALVES BARREIROS, médico
GILDA BARBOSA PINTO, professôra
WALDEMAR ALVES DUARTE, comerciante
JOÃO DOS REIS FREIRE SALGUEIRO, químico
A. DIAS FERREIRA & CIA. LTDA. comerctes.
NILO CRUZ
EURICO PERILLO
EDINA RIBEIRO SCASSA
LOURDES CAVALCANTI PESSOA
VICTOR FEREIRA DE CARVALHO
CANDIDO JOSÉ LOUREIRO JUNIOR
Dr. PEDRO VELHO TAVARES DE LYRA
JOAQUIM AMARO BARBOSA, comerciário
Dr. JOSÉ FRANCISCO BOSELLI, p/s/filho
JOSÉ JOAQUIM PINTO DA CUNHA, comerciante
HUERTA C. SANTA CRUZ D'OLIVEIRA, banc.º
CARLOS AUGUSTO FERNANDES FERREIRA, comerciante

ESTADO DO RIO DE JANEIRO

TITULOS DE CR$ 100.000,00

ABRAM CUBRIC — Niterói

TITULOS DE CR$ 25.000,00

JOSE' GUARILHA JUNIOR — Teresopolis | JOSE' ANTONIO RIBEIRO — Nova Friburgo

TITULOS DE CR$ 20.000,00

JOSE' CARLOS SANTOS — São Fidélis | JOSE' CEREJA — Nova Friburgo.

EDITH BOECHAT — Niterói

TITULOS DE CR$ 10.000,00

OSORIO SILVA — Niterói
GEORGES ABBAS EL-KARER — Niterói
BENEDITO PEÇANHA — Macaé
FERNANDO VASSALO — Nova Friburgo
ALVARC MOREIRA — Bom Jesus do Itabapoana

ATE OUTUBRO DE 1957 FORAM CONTEMPLADOS TÍTULOS NO VALOR TOTAL DE Cr$ 919.385.000,00

LISTA NOMINAL COMPLETA DOS PORTADORES CONTEMPLADOS, A DISPOSIÇAO DO PUBLICO, NA SEDE SOCIAL, SUCURSAL OU ESCRITORIO, OU COM O AGENTE LOCAL

O PROXIMO SORTEIO SERA REALIZADO A 30 DE NOVEMBRO CORRENTE


# *Fla e Flu outra vez juntos na liderança*

**A nota de sensação da sexta rodada, foi o retôrno do Fluminense à liderança, juntamente, com o Flamengo, em consequência do empate surgido no clássico de domingo à tarde, no Maracanã, em que os rubronegros enfrentando o Botafogo, não conseguiram manter a liderança absoluta que haviam conquistado há apenas uma semana atrás.**

A seguir, como semanalmente vimos fazendo, apresentamos um panorama geral da rodada, jôgo por jôgo, com todos os seus detalhes, para maior esclarecimento dos que vêm acompanhando o desenrolar do corrente Campeonato Carioca de Futebol.

**DETALHES COMPLETOS**

FLAMENGO, 1 X BOTAFOGGO, 1

Local — Estádio do Maracanã (domingo);

Juvenis (preliminar) — Flamengo, 2x1;

Renda — Cr$ 1.996.380,00;

Principal — Empate, 1x1;

Juiz — Alberto da Gama Malcher (bom);

Primeiro Tempo — Empate, 0x0;

Final — Empate, 1x1 (Paulinho e Joel).

Quadros: FLAMENGO — Ari; Joubert e Pavão; Jadir, Dequinha e Jordan; Joel, Moacir, Henrique, Dida e Zagalo. BOTAFOGO: Adalbeerto; Tomé e Servílio; Beto, Pampolini e Nilton Santos; Garrincha, Paulinho, Edson, Didi e Quarentinha.

S. CRISTOVÃO, 2 PORTUGUESA, 1

Local — Campo da Portuguêsa (em Cosmos) — domingo;

Juvenis — (preliminar) — Empate, 1x1;

Renda — Cr$ 16.630,00;

Principal — São Cristóvão, 2x1

Juiz — Antônio Viug (bom);

Primeiro Tempo — São Cristóvão, 2x1 (Hélio Leite; Niraldo (contra) e Carlinhos (pênalti).

Final — São Cristóvão, 2x1;

Quadros: S. CRISTOVÃO — Humberto; Osmindo e Ivan; Gilberto, Medeiros e Décio; Geraldo, Hélio Cruz, Russo, Hélio Leite e Olivar. PORTUGUESA: Antoninho; Niraldo e Clodoaldo; Haroldo, Russo e Juvaldo; J. Alves, Chiquinho, Jaime, Ronaldo e Carlinhos.

(Conclui na pág. 7)

# BRAÇADAS e remadas

**Um público como poucas vêzes se viu na Lagoa, que podemos adiantar, sem mêdo de errar, calculado em cêrca de 50 mil pessoas (sòmente superado pela regate de Cambridge) estêve na Lagoa e assistiu o Vasco levantar o seu 14.º título de campeão (consecutivo) de remo da cidade.**

**A competição teve um desenrolar técnico como também poucas vêzes se viu, apresentando, inclusive, a maior surprêsa do ano no remo brasileiro. — a derrota do «dois sem» do Flamengo, constituido com José Carvalho e André Riché.**

**SURPRÊSA**

Quer isso dizer que a vitória do Vasco (com Nelson Guarda e Arlindo Schmidt) foi surpresa, pois se trata do melhor conjunto que o Vasco podeira apresentar, uma grande guarnição, e que soube lutar, não se deixando abater pelo favoritismo do Flamengo, e chegar na crista da onda sôbre os olímpicos rubronegros. O Vasco venceu com 7'38" correndo no centro da raia, sofrendo, também, o impacto do vento de bombordo, mas o Flamengo saiu da raia 2 e foi chegar rente, bem rente, com perigo até de chocar-se com o pavilhão de chegada, por ter sido fustigado intensamente pelo vento e bombordo, a tal ponto que os juízes de raia chamaram a atenção para o barco que saía da raia (por fôrça do vento). E acrescente-se que o Flamengo pegou na raia 1 e 2 a parte mais rasa da Lagoa. Isso não justifica a derrota, mas são detalhes que devem ser observados. Nos tempos, o Flamengo fêz 7'33", 7'29" e 7'31" na mesma distância e pelo centro da raia, treinos, sendo mesmo, mais ligeiro 4" do que a guarnição vascaína. São detalhes que não justificam derrotas, mas servem para dizer do que foi a maior surprêsa do ano na canoagem brasileira.

**REUNIÃO DA CBD**

Reunir-se-á hoje, às 17,30 horas, o Conselho Técnico de Remo da CBD com vistas ao Sul-Americano e também para estabelecer a data do Campeonato Brasileiro, agora que a Argentina resolveu patrocinar o certame continental.

# SERÁ HOJE O JULGAMENTO DA ATLETA: ANÉSIA

**O Superior Tribunal de Justiça Desportiva da Confederação Brasileira de Basquete estará reunido, hoje, às 20,30 horas, no Automóvel Clube do Brasil para apreciar e julgar o caso provocado pela jogadora Anésia Merlino que indisciplinadamente deixou de colaborar com a Seleção Brasileira que disputou o II Mundial Feminino.**

Presidirá a sessão Aderbal Carneiro, funcionando como relator Anibal Pelon e auditor Gelson Fonseca e na defesa da destacada atleta bandeirante estará o advogado Alfredo Tranjan, esperando-se longos debates, prevendo-se que a punição a ser aplicada seja a de suspensão da cestobolista que abandonou a concentração.

**RETURNO: AMANHA**

A FMB programo para amanhã o returno, tendo organizado uma rodada de três jogos. A tabela sòmente será conhecida hoje, de vez que a confecção do programa depende da classificação dos clubes na parte turno. De acôrdo com o esquema elaborado pela direção técnica da Federação os primeiros encontros reunirão os seguintes classificados do turno: 1.º lugar x 1.º lugar (Flamengo x Vila Isabel); 2.º lugar x 11.º lugar (Vasco x Atlética do Grajaú ou Sampaio); 3.º lugar x 10.º lugar; quarto lugar x nono lugar; quinto lugar x oitavo lugar e sexto lugar x sétimo lugar.

# O DC de Campo em Campo

**AMÉRICA — Estava sendo aguardado esta madrugada. Sòmente amanhã serão reiniciados os treinos para o jôgo clássico de domingo frente ao Flamengo. Edson apresentou-se, alegando ter se atrasado e perdido o avião, prontificando-se porém a ir juntar-se à delegação. A direção do clube recusou o oferecimento e, baseada no parecer do técnico, proporá a punição de 60% sôbre os vencimentos. O senhor Giulite Coutinho, falando sôbre as possibilidades de Edson ser escalado para o jôgo com o Flamengo, teve oportunidade de dizer que dependeria do técnico.**

◆

BANGU — Hoje os banguenses darão seu treino-apronto para o jôgo com o Bonsucesso, quinta-feira à tarde. Os jogadores Ernani e Ubaldo, já refeitos, deverão participar do ensaio. Alcides, porém, continuará ausente da equipe. Após o exercício será iniciada a concentração.

◆

**BONSUCESSO — Ontem, pela manhã, foi realizado um ensaio individual para o jôgo de quinta-feira com o Bangu. Todos os titulares estiveram presentes, inclusive Nonó, que deverá atuar no ataque.**

◆

BOTAFOGO — Hoje à tarde será realizado um ensaio individual. Garrincha e Paulinho não deverão participar do treino. O primeiro por estar com uma entorse no tornozelo direito e o segundo porque vai extrair um quisto do rosto. O ponteiro é problema e o outro não. Didi esta manhã estará no consultório do doutor Costa Cruz a fim de extirpar as amigdalas. Sua inatividade está prevista para 10 dias.

◆

**CANTO DO RIO — Vitor e Darci voltarão à equipe contra o Vasco da Gama. Os jogadores cantorrienses, insatisfeitos com o resultado contra o Fluminense, prometeram ao presidente uma partida reabilitadora contra os cruzmaltinos sábado à noite. Amanhã, sob a luz dos refletores, no campo do Tamoio em São Gonçalo, os alvicelestes estarão empenhados contra uma seleção de São Gonçalo a fim de participar do encontro em benefício das obras do Tamoio.**

◆

FLAMENGO — Embora sem maiores preocupações, estão a cargo do departamento médico do Flamengo os jogadores Ari, Jordan, Henrique e Dequinha. Esta manhã haverá individual e amanhã um treino de conjunto. Na sexta-feira será realizado o treino-apronto para o clássico frente ao América.

◆

**FLUMINENSE — Castilho com luxação na mão e Valdo por ter sentido o tornozelo são os problemas do Fluminense. O ensaio de conjunto, único da semana, será realizado na quinta-feira, já que o encontro com o Olaria é sábado, à tarde, no Maracanã.**

◆

MADUREIRA — Nair já está em condições de voltar à equipe! o que acontecerá no encontro com o São Cristóvão, que está em vias de ser antecipado para quinta-feira. Caso exista a antecipação os madureirenses não treinarão em conjunto.

◆

**OLARIA — Esta manhã será realizado um ensaio individual preparando-se para o jôgo com o Fluminense. Após êsse treino Neco fará a programação da semana para o seu compromisso da tarde de sábado frente ao co-líder.**

◆

PORTUGUÊSA — Será realizado no campo do Abrigo Redentor, esta manhã, o primeiro ensaio individual da semana, com vistas ao compromisso com o Botafogo, programado para sábado.

◆

**S. CRISTÓVÃO — O preparador Emílio Palestini diz que seus jogadores Hélio Leite, Hélio Cruz, Décio, Russo e Geraldo, em face do jôgo brusco pôsto em prática pela Portuguêsa, estão contundidos e são problemas para o prélio com o Madureira, que está em vias de ser antecipado para quinta-feira.**

◆

VASCO DA GAMA — Seguiu ontem à noite, pelo Lóide Aéreo, para Recife, onde enfrentará a equipe do S. C. Recife, na noite de hoje, jôgo êsse que servirá de treino para a turma cruzmaltina para o jôgo do sábado, também à noite, contra o Canto do Rio. Wilson Moreira não acompanhou a delegação por estar com um tornozelo bastante contundido.

# FLU LIDERA ISOLADO O T. DE ASPIRANTES

## *Derrotado ontem o Fla pelo Botafogo*

**O Fluminense isolou-se na liderança do campeonato de aspirantes, em virtude do revés sofrido pelo Flamengo, frente ao Botafogo, por 3 x 1, no jôgo antecipado para à tarde de ontem e disputado no gramado de Álvaro Chaves. Na preliminar, o Olaria derrotou o Vasco por 2 x 0.**

A vitória dos botafoguenses foi das mais justas, uma vez que seu time se aproveitando da tarde pouca inspirada dos rubronegros, soube lutar com denôdo e explorar as indecisões adversárias, a ponto de marcar a vantagem de 2 x 1, na primeira etapa.

**VANTAGEM DEVE AUMENTAR**

Independente do resultado de ontem, os tricolores devem ter a vantagem de um ponto que agora o separa do Flamengo, aumentada para três, uma vez que o grêmio da Gávea está seeriamente ameaçado de perder os pontos da vitória sôbre o São Cristóvão, por ter colocado o atacante Sarcineli no time, irregularmente. O processo será julgado na semana em curso, e a direção rubronegra já teve oportunidade de salientar que realmente o jogador não se encontrava em condições de integrar a equipe, tanto que puniu o funcionário (Aristóbulo) da sua secretaria, responsável pela falta.

**SUPERIOR O BOTAFOGO**

Com relação ao prélio de ontem, deve ser salientado que o Botafogo se apresentou com um padrão de jôgo excelente, e todo o time evidenciou muita disposição à luta, conseguindo, mesmo, exercer amplo domínio sôbre os rubronegros, principalmente na etapa complementar. Disso resultou uma reação anti-desportiva do Flamengo, cujos jogadores diante do espectro da derrota, passaram a abusar da violência, até culminar com a agressão do atacante Luís Carlos ao goleiro Amauri, quando êste se encontrava caído ao solo, o que motivou a sua expulsão. E foi ainda sob êste clima que o centro-médio Ademar também foi expulso, depois de aplicar um ponta-pé num defensor rubronegro.

**CONTAGEM E QUADROS**

O marcador foi inaugurado pelo Botafogo aos 12 minutos do primeiro tempo, através do centroavante Amoroso, que aos 18 minutos o aumentou para 2x0. Aos 44 minutos, o Flamengo por intermédio de Duca, diminuiu para 2x1, aproveitando-se de falha de Amauri. Finalmente na etapa complementar, quando eram decorridos 25 minutos, novamente Amoroso, depois de receber esplêndido passe, atirou para estabelecer a contagem de 3x1.

**DETALHES**

A renda atingiu a soma de Cr$ 24.318,00. Na arbitragem funcionou o juiz Miguel Angelo Roas, com boa atuação. Os quadros formaram assim constituídos: FLAMENGO Levi; Tomires e Sérgio; Santana, Luís Roberto e Ailton; Babá, Duca, Luís Carlos, Julinho e Sidnei. BOTAFOGO: Amauri; Lucas e Carlos Alberto; Abigail, Matias e Ademar; Neivaldo, Ari, Amoroso, Rossi e Dodô.

## FUTEBOL ESPANHOL

MADRI, 17 (FP) — Resultados da 10.ª rodada do Campeonato de Futebol da Espanha, na Primeira Divisão: Real Madri 6, Atlético Bilbáo 0; Sevilha e Atlético de Madri empataram com 2 pontos; Barcelona 3, Espanhol 1; Las Palmas 2, Osasuna 1; Real Sociedad 3, Sijon 2; Valladolid 2, Jaen 0; Celta 3, Valença 2; Granada 1, Saragoça 0.

Classificação: — 1.º lugar Real Madri com 16 pontos; 2.º Barcelona com 15; 3.º Atlético de Madri com 14; 4.º Espanhol, com 13; 5.º Celta com 11; 6.º Osasuna e Real Sociedad com 10; 8.º Atlético de Bilbáo com 9; 9.º Saragoça e Granada com 8; 11.º Sevilha e Las Palmas com 7; 13.º Gijon, Jaen e Valladolid com 6 e 16.º Valença com 4 pontos. Atlético de Bilbáo, Granada, Valença, Celta, Osasuna, Valladolid, Sevilha e Jaen estão com um "match" a menos e Gijon com dois.

## "COPA DO MUNDO"

BELGRADO, 17 (FP) — A Iugoslávia derrotou a Rumânia, em "match" realizado em disputa da Copa Mundial de Futebol, pelo resultado de 2 x 0. O primeiro tempo terminou pelo empate, sem a marcação de ponto algum.

ROTTERDAM, 17 (FP) — A Holanda venceu a Bélgica, por 5 x 2, em "match" internacional de futebol disputado nesta cidade. Ao findar o primeiro tempo, os holandeses venciam pelo resultado de 3 a 0.

## CERTAME PORTUGUÊS

LISBOA, 17 (FP) — Resultados da 11.ª rodada do Campeonato Português de Futebol:

Benfica 1, Cuf 0; Sporting 5, Oriental 0; Barreirense 2, Belenenses 0; Braga 4, Salgueiros 1; Caldas 1, Lusitano 0; Pôrto F. C. 4, Acadêmica 2; Torreense 3, Setúbal 1.

Após o encontro assim ficou estabelecida a classificação: — 1.º lugar: Sporting com 21 pontos; 2.º Pôrto F. C. com 20; 3.º Belenenses, Benfica e Braga com 13; 6.º Acadêmica, Lusitano e Barreirense com 11; 9.º Torreense, com 9; 10.º Salgueiros e Caldas, com 8; 12.º Setúbal e Oriental, com 6 e 14.º Cuf com 4 pontos.

## Italiano ganha milhões: bôlo esportivo

**ROMA, 18 (UP-DC) — Os encarregados da Loteria Nacional do Futebol Italiano vêm desenvolvendo seus esforços para descobrir o paradeiro (e a identidade) do ganhador do prêmio equivalente a 373.145 dólares (Cr$ 2.985.160) da loteria de domingo último, que predisse com exatidão os 13 resultados dos jogos de ontem, assinando, simplesmente: — "Mava e Eu".**

O bilhete que custou o equivalente a 16 centavos de dólares, foi adquirido num café do setor comercial de Bolonha, sendo que outras 49 pessoas obtiveram bons prêmios, pois indicaram 12 ganhadores dos 13 "matches" de ontem, em que houve numerosos revezes para os favoritos.

**O RECORDE**

O "record" do prêmio, entretanto, ainda é mantido por Nicola Saccini, de Turim, que em outubro de 1954 ganhou o equivalente a .... 382.724 dólares.

**CAMPEÃ**

*Esta é Ingrid Mezner, paulista e campeã brasileira que derrotou na final sua conterrânea Maria Ester Bueno. Ingrid alia à sua beleza uma classe inegável de verdadeira campeã*

# Tênis DE TODO O MUNDO

**O paranaense Ivo Ribeiro, a grande revelação do certame, sagrou-se, domingo passado, campeão brasileiro de tênis, ao derrotar Carlos Fernandes por 3x1, com parciais de 6x2, 3x6, 6x4 e 6x2, na quadra coberta do Pacaembu, em virtude das chuvas terem impedido o prosseguimento dos jogos no Paulistano, mantendo desta maneira em poder do Paraná o segundo título masculino nacional consecutivo, antes conquistado por George Naday.**

Ivo, que demonstrou ter adquirido grandes conhecimentos quando de suas excursões pela Europa, foi o atleta mais eficiente de tôda a competição, derrotando Ronald Moreira, na quarta de final e na semifinal a Manuel Fernandes, o que nos dá uma idéia positiva da sua excelente performance.

**INGRID: CAMPEÃ**

O título feminino foi disputado entre as paulistas Ingrid Metzner e Maria Ester Bueno, que se tornaram finalistas depois de vencerem, sem muito esfôrço, às cariocas Lucy Maia e Maria Helena. Durante o jôgo, realizado ainda no Paulistano A. C., Maria Ester demonstrou, no início, certa superioridade, chegando mesmo a receber prognósticos de favoritismo. Mas, na terceira série, Ingrid, dona de uma calma impressionante, reagiu espetacularmente e tomou conta do jôgo. Maria Ester foi atacada também por fortes câimbras, impossibilitando-a de locomover-se com agilidade e facilitando a tarefa da adversária. O escore final foi de 2x1.

**DUPLAS**

Nas provas de duplas o Distrito Federal conquistou dois brilhantes títulos, os de dupla masculina, com Ronald Barnes-Ronald Moreira vencendo, numa partida emocionante, aos irmãos Carlos e Manuel Fernandes, por 3x2, com escores de 2x6, 9x7, 6x4, 7x9 e 8x6; e o de dupla mista, quando Maria Helena-Mário Pucheu derrotaram Ceci Carvalho-Carlos Fernandes por 2x1. Por outro lado, como previmos nesta coluna, deixamos fugir a oportunidade para a conquista de um tricampeonato da dupla feminina. Lucy Maia e Maria Helena, que não realizaram um só treino durante todo o ano, perderam fàcilmente para Ingrid Metzner e Maria Ester Bueno, por 2x0.

# Valdemar apanhou de Carlson por inépcia

**Durante os quatro minutos de duração de sua luta com Carlson Gracie, Valdemar Viana mostrou, em todos os instantes, a mais completa incapacidade técnica para enfrentar adversários do valor do seu antagonista, sendo, por isso mesmo, massacrado impiedosamente, sem esboçar qualquer gesto de defesa, para desistir do combate quando seu braço, tão possante, se deixou prender, numa chave fatal.**

Valdemar teve a chance de desfrutar de longo prazo para treinamento, mas as fases do combate comprovaram que todo êsse tempo foi desperdiçado no aprimoramento de suas qualidades físicas, coisa que êle já ostentava em condição satisfatória, em detrimento da técnica, que êle não tinha e que seus instrutores não ensinaram, deixando-o ir ao «ring» como um condenado à morte sentar-se na cadeira elétrica.

**OS ERROS DE VALDEMAR**

Se Valdemar, fora do ring, praticou êsse êrro fatal de não aprender o que devia aprender, dentro do ring não fêz outra coisa senão errar em todos os instantes. Valdemar errou quando tomou a iniciativa do ataque. Dado início à luta, ficou imóvel, esperando que Carlson atacasse. Carlson demorou em fazê-lo. Decorridos alguns segundos, Valdemar investe furioso, contra Carlson e lhe desfere um soco, soco inocente que se perdeu, sem eficiência, nas costas de Carlson. Era o que Carlson estava esperando: que Valdemar dêle se aproximasse e com êle se atracasse. Daí para a queda, para a montada e para o massacre foi uma questão de tempo. Valdemar, cuja única chance de vitória estava em acertar um sôco, devia esperar que Carlson atacasse e, mantendo-se o mais

(Conclui na pág. 7)

**O TIRO SAIU PELA CULATRA**

*Valdemar Viana (na foto, todo ensanguentado) ameaçara céus e terra proclamando que acabaria com a fama dos Gracie. Iria dar uma tunda no Carlson como êle jamais apanhara. Sábado, à noite, no Maracanãzinho, porém, saiu-lhe o tiro pela culatra pois o Garotão logo nos primeiros 4 minutos, derrubou o "challenger" obrigando-o a desistir sob uma impiedosa chave de braços*

# "A VOZ DO RAPTOR NÃO É DE FRANCALACCI" DECLARA AO D. C. O BARBEIRO DO SUSPEITO

QUASE LINCHADO

*O ladrão Adelino Alves Ribeiro (foto), quase linchado, ontem, quando arrebatou a bôlsa da comerciária Edith Paula, na Rua Uruguaiana*

## Arrebatou a bôlsa da moça e saiu a correr

**Edith Paula (brasileira, solteira, comerciária de 19 anos) olhava as vitrinas da Loja Americana, na Rua Uruguaiana, quando o ladrão Adelino Alves Ribeiro (solteiro, 19 anos, Rua Acre, 119) lhe arrebatou a bôlsa e saiu a correr.**

O caso passou-se às 13 horas de ontem, sendo o ladrão perseguido por populares que tentaram linchá-lo. Querendo se ver livre do flagrante, Adelino atirou longe a bôlsa da comerciária, indo parar junto ao soldado Jasoneam da Silva, da 3.ª Cia. do 1.º Batalhão da PM, que o prendeu.

«PEGA O LADRÃO!»

Mesmo depois de prêso, a turba revoltada seguiu o ladrão aos gritos de "lincha", engrossando o cortejo, à proporção que passava nas ruas paralelas à Av. Rio Branco.

Na bôlsa de Edith foi encontrada a importância de Cr$ 122,00, intata, pois o ladrão não chegou a abri-la, devido à pronta ação dos populares que o perseguiram com intenção de castigá-lo.

AUTUADO

Levado para o 8º DP, entre vaias e piadas dos transeuntes, Adelino foi autuado em flagrante e recolhido ao xadrez, tendo o comissário ouvido a comerciária assaltada e feito entrega de sua bôlsa, que o poli[illegible] lhe entregara. Ao ser revistado, o ladrão foi encontrado um punhal em seu poder.

### PARTO SEM DOR

Terá início no dia 23 do corrente, às 16 horas, no Instituto do Serviço Social da PDF, o curso Psico-Profilático do Parto sem Dor, ministrado pelo prof. Fernando Pedrosa Filho e organizado pela Associação Brasileira de Obstetrizes.

## Provocou conflito no interior de um avião

**S. PAULO, 18 (ASAPRESS-DC) — Salustiano Teixeira de Freitas (casado, 43 anos, Rua Floriano Peixoto, 50, Uberlândia) provocou, ontem, violento conflito no interior do avião da VASP que voava de Goiânia para S. Paulo, às 17,15 horas, quando alcoolizado e depois de provocar aos 28 passageiros da aeronave, empenhou-se em luta corporal com Carlos H. Oliveira e Ari Veloso, também passageiros.**

Nas cenas de pugilato ocorridas no interior do aparelho, verificou-se um desequilíbrio que tirou o avião do seu nível horizontal, pois na hora do conflito vários passageiros assustados correram em direção à traseira, o que obrigou o pilôto a perigosa manobra a fim de manter a aeronave no nível padrão da rota.

**EMBRIAGADO**

Salustiano Teixeira de Freitas, foi a custo dominado pelos tripulantes e pelo comandante da aeronave, Honório Ramos dos Santos. Ao aterrar em Congonhas, já o esperava a Polícia paulista e no caminho para a delegacia o causador do tumulto tentou subornar o guarda-civil que o conduzia, oferecendo-lhe Cr$ 500,00.

OITO CRIMES

O desagradável passageiro foi autuado na capital paulista, sendo indiciado em inquérito por embriaguês, agressão, difamação, calúnia, tentativa de subôrno, atentado público ao pudor, periclitação de vida e por ocasionar pânico a bordo do avião.

### RECUSADO EM DOIS HOSPITAIS

*Cêrca das 20 horas de ontem, um homem, atropelado na Rua Getúlio Moura, em Anchieta, foi levado em ambulância do SAMDU e com o médico Castro Alves, para o Hospital Carlos Chagas, que o recusou. Dali, foi removido [illegible] Henrique Vieira Lima para o Hospital [illegible]úlio Vargas, de onde teve de voltar devido à falta de vaga.*

*Finalmente e, como último [illegible], a vítima, em estado desesperador devido à permanência de quase duas horas [illegible] ambulância, foi [illegible]nada no Hospital Sousa Aguiar, sendo ali recebido pelo chefe de equipe Nelson Lisboa Graça Couto, que a [illegible] socorrend[illegible], sem cor[illegible] [illegible] qualquer esperança [illegible].*

## Novas revelações do pai de Sérgio Haziot

**A absoluta convicção de que a voz da gravação, feita por ocasião do rapto de Sérgio Haziot, não pertence a Pedro Paulo Francalacci, foi ontem revelada à reportagem do DC, pelo barbeiro Alcino Gonçales Alonso, ao mesmo tempo que afirmava que seu cliente se encontra fora do Rio, há mais de um mês.**

Ouvido novamente, Michel Haziot desmentiu o noticiário que afirmava que êle se recusara a levantar no Banco os Cr$ 500 mil, pedido pleo raptor, já que tal quantia não foi entregue, atendendo a ponderações de seu sôgro e de amigos, e como comerciante, donde o oferecimento de 10%, mais tarde acrescido de Cr$ 20 mil, oferecidos por seu sôgro.

BARBEIRO

Alcino Gonçalves Alonso, barbeiro do Salão Ceará, na Rua Miguel Lemos, há 3 anos serve Pedro Paulo Francalacci, a quem considera um bom freguês.

No dia imediato ao rapto, teve oportunidade de ouvir, através do rádio, a gravação feita da conversação entre raptor ou seu cúmplice e d. Célia. Quando soube que Francalacci estava sendo acusado, recordou-se bem que êle não poderia ser o dono da voz, mesmo porque várias expressões usadas não são comuns ao seu freguês. Também pelo tipo fisionômico apresentado pela Polícia não reconhecia Francalacci como o raptor.

AMIGO

Amaro Gomes, proprietário do Salão Ceará, amigo particular de [illegible], declarou também à reportagem que não acredita na acusação que pesa contra seu amigo, embora soubesse que êste lidava com contrabandos e roubos de [illegible], integrando uma quadrilha.

VALOR DAS JÓIAS

Michel Haziot revelou ontem que o valor real das jóias colocadas na caixa de sapatos e entregues ao jovem nordestino, na porta do restaurante «Cabeça Chata», ultrapassa a Cr$ 100 mil, as quais, se voltarem às suas mãos, serão entregues a uma casa de caridade, já que seu filho Sérgio nada sofreu.

Interrogado sôbre a possibilidade da prisão do raptor, afirmou que acredita piamente na prisão do mesmo. No seu entender, julga Juventino culpado na participação direta no rapto, e que a Polícia deveria fornecer uma oportunidade de encontro entre êste e o raptor, demonstrando menor interêsse pelo quitandeiro.

PROCESSO CONTRA TIMBAUBA

— Tive vontade de dar entrada num processo contra o dr. Timbauba, mas desisti porque já perdi muito dinheiro nestes últimos 15 dias e por falta de tempo — declarou Michel.

Justificando as investigações da Polícia em São Paulo, disse que há 20 dias fôra à Capital paulista para assinar um contrato com certa firma. Ali a Polícia já esteve, mas não se importa com qualquer investigação, já que deseja a completa elucidação do rapto.

INQUÉRITO NA JUSTIÇA

*O inquérito do 10º Distrito Policial, onde Nélia Paula acusa e é acusada por sua colega Gladys Gonçalves, foi ontem distribuído ao promotor da 2ª Vara Criminal*

## Processo Nélia Paula com promotor: 2a. Vara

**O Promotor da Segunda Vara Criminal recebeu, ontem, para opinar, os autos do processo em que a artista de teatro Nélia Paula é acusada de ter agredido a corista argentina Gladys Gonçalves, no Teatro Recreio, onde ambas trabalham na peça «É de Xurupito».**

As dus coristas, depois de trocarem socos e pontapés, foram parar no 10.º Distrito Policial, onde Nélia afirmou que estava sendo ridicularizada pela sua colega e daí ter-lhe pedido satisfações, sendo então agredida.

NEGA E ACUSA

No inquérito instalado no 10º Distrito Policial, Gladys depois de negar ter agredido Nélia, afirmou que foi procurada por Nélia e que ela, depois de reclamar de Gladys o fato de estar imitando-a para ridicularizá-la perante a platéia e seus companheiros, agrediu, a ponto de necessitar recorrer aos serviços médicos do Teatro Recreio, conforme ficou constatado no exame que se submeteu no Instituto Médico Legal.

Gladys afirmou ainda que a agressão não teve maior gravidade devido à intervenção de colegas, que afastaram Nélia.

INQUÉRITO

Face às acusações das duas coristas, o delegado do 10º Distrito Policial determinou o envio do inquérito instaurado para a Justiça, onde foi distribuído à 2ª Vara Criminal.

## Ao roubar discos foi prêso na Rua Ouvidor

**A sedução da música portenha, levou Ramiro de Assis Medeiros, brasileiro, solteiro, residente na Rua Cirilo da Silveira, 57, em Cascadura, a roubar, ontem, 3 discos no interior da Loja Vitale da Rua do Ouvidor, sendo prêso em flagrante pelo guarda-civil 980.**

O ladrão de discos que revelou apurado gôsto, pois apanhou os melhores e mais caros discos da loja, foi conduzido ao 8.º Distrito Policial pelo guarda que o prendeu, ajudado pelo guarda-municipal n. 2415, sendo ali autuado.

**ESCONDIDOS**

Empregados da casa de discos, informaram ao D.C., que Ramiro se deteve longo tempo a ouvir as músicas que tocavam na vitrola, perguntando o nome dos tangos argentinos que mais lhe agradavam. Desconfiados que Ramiro quisesse furtar a mercadoria, dois empregados fingiram que saiam para o café, ocultando-se atrás de uma rádio-vitrola.

Supondo que não estava sendo observado, Ramiro, num lance rápido, apoderou-se de três discos LP, antes localizados e saiu apressado da loja, sendo, porém, detido, já na rua, pelos guardas que acorreram aos gritos de "Pega Ladrão".

Ao ser revistado, antes de prestar depoimento no 8º DP, verificou-se que o ladrão portava um aguçado punhal, por cujo crime foi também autuado.

### DOIS DETIDOS ONTEM NO 22.º DISTRITO

Armado de navalha, Eugênio Cassiano, solteiro, de 29 anos, morador na Rua das Angolas, s/n, foi prêso, ontem, no Morro do Sampaio, quando, ao se acercar dos policiais, saiu em desabalada carreira, sendo porém detido mais adiante. Conduzido ao 22º Distrito Policial, foi autuado por porte de arma.

Também no 22º Distrito Policial foi prêso, ontem, José Geraldo Felipe Alves, mais conhecido pelo vulgo de "Molambo", de 19 anos, solteiro, sem profissão nem residência conhecidas. "Molambo" foi detido para averiguações.

### COINCIDÊNCIA DE MANDATOS HOJE, NO PSD

Em sua reunião de hoje, o Diretório Nacional do PSD discutirá a emenda constitucional da coincidência dos mandatos, de autoria do deputado Gustavo Capanema.

E' provável, também, que entre no debate a emenda do deputado Último Carvalho, atribuindo podêres constituintes ao atual Congresso, para a votação de várias reformas.

## POLICIA (de todo o mundo)

### Escócia: Nobre morreu ao tentar salvar seu cão

PRÊSOS NA BIBLIOTECA

**O nobre escocês Sir David Moncrieffe, quando tentava salvar um de seus doze cães, que se encontrava no segundo andar de sua mansão, em Ponta Earn, na Escócia, morreu, ontem, em consequência de um incêndio ali irrompido, que destruiu totalmente a casa de cinco andares, construida em 1679. O nobre já havia escapado às chamas, quando foi salvar o seu cão, ficando com êle prêso na biblioteca.**

**Uma irmã de Sir David, miss Elizabeth Moncrieffe, escapou às chamas, fazendo uma corda com alguns lençóis. (UP-FP-DC).**

**Alasca: Destroços**

Quatro homens foram encontrados vivos, ontem, e seis mortos, entre os destroços da Super-Fortaleza B-29 que caiu sôbre uma montanha, na selva do Alasca.

As vítimas foram retiradas do local por um helicóptero. — (FP-DC)

**Cairo: Espanhola**

A Polícia do Aeroporto do Cairo prendeu, domingo, a famosa bailarina espanhola Carmen Castillo, que se preparava para tomar um avião que a levaria a Roma, levando em seu poder 410 libras egípcias e várias jóias no fundo de sua maleta de mão.

Pesa contra a bailarina uma acusação de contrabando. — (UP-DC)

**Kassel: Libertados**

Foram libertados, ontem, os dois mineiros que há cinco dias estavam encerrados numa galeria da mina «Gustav», perto de Hesse, em Kassel, em consequência de um desmoronamento. — (FP-DC)

**Japão: Advogado**

O advogado japonês Isuro Mayashi predisse, ontem, em Camp Drew, no Japão, que o sargento norte-americano William Girar, será absolvido da acusação de assassinato de uma mulher japonesa, no julgamento que se realizará hoje.

A Promotoria Pública pediu a pena de cinco anos de prisão para o militar. — (UP-DC)

**Chicago: Moedas**

Foi roubada ontem, na Loja de Antiquário de Chicago, uma coleção de moedas antigas e selos raros, valendo mais de Cr$ 4 milhões. — (FP-DC)

**Long Beach: 19 mortos**

O porta-aviões «Philippine Sea» atracou, ontem, em Long Beach, na Califórnia, trazendo os 19 cadáveres e os restos do luxuoso avião da Pan American denominado «Romance dos Céus», que caiu no Pacífico.

Agentes do FBI procuram desvendar o mistério que cerca a catástrofe. — (UP-DC).

**Santiago: Presidente**

O sangue frio e a experiência do pilôto de um avião das Linhas Aéreas do Chile evitaram, ontem, um desastre com o aparelho que conduzia o Presidente da República e sua comitiva a Punta Arenas, quando o avião ia aterrissar no aeroporto daquela cidade.

A ocorrência foi motivada pelo estouro de dois pneus, que deixaram o avião desgovernado. — (FP-DC)

**Quito: Publicidade**

A polícia equatoriana está, desde ontem, procurando pelo interior do Equador as cidadãs norte-americanas Glady Redenhough, Dorothy Jean Scott e Beverly Opal Spieth, acusasadas de arrecadar, durante um mês, em Quito, anúncios de publicidade para uma revista, que deveria ser publicada em dezembro, nos Estados Unidos. A editora não existe. — (FP-DC)

**Agana: "Lola"**

O furacão «Lola», que na noite de sexta-feira varreu a Cidade de Guan, em Agana, pequeno reduto norte-americano, com ventos a 300 quilômetros por hora, deixou em seu rastro danos calculados em Cr$ 135 mil. — (UP-DC)

**Temuco: Colonos**

Três policiais foram mortos a tiros, ontem, em Temuco, por colonos chefiados por Gregório Escobra, que se negaram a acatar uma ordem judicial, que decretava despêjo dos campos que ocupavam. O tiroteio durou cinco horas. — (UP-DC)

### VIGAS SÔBRE O CARRO

*Caindo de uma altura de 8 metros, uma viga de pinho do Paraná, das obras de demolição do antigo Hotel Avenida, atingiu, ontem, o carro chapa DF 10-80-81, na Rua São José, que se achava estacionado entre os números 116 e 118, causando ferimentos num casal que passava. O carro atingido pertence ao sr. Alfredo Freire da Costa, morador na Praça André Rebouças, 10 e a demolição do hotel está à cargo da Companhia de Demolições Morales Alcazer Ltda. — Na foto, um aspecto do acidente, vendo-se a pesada viga, partida em duas, sôbre o automóvel*

### ATROPELADO OPERÁRIO POR MOTOCICLETA

Albérico Lopes dos Santos (brasileiro, branco, casado, 28 anos, operário, Rua Veríssimo Machado, 147, em Rocha Miranda), foi atropelado pela motocicleta chapa 45 dirigida por Manuel de Sousa Machado, residente na Rua Brandão, 142, tendo sido internado no Hospital Getúlio Vargas com contusões, escoriações e suspeita de fratura da perna.

Manuel de Sousa Machado foi autuado no 21º Distrito Policial, onde foi aberto inquérito a respeito. O motociclista alegou que Albérico atravessava a rua distraidamente, quando se deu o desastre.

**LOTAÇÃO ATROPELOU**

Foi, ontem, atropelado por um lotação não identificado, Artur de Sousa Brandão morador na Rua Edmundo, 158, quando se encontrava na esquina da Avenida Presidente Vargas com Rua de Santana.

Removido para o Hospital Sousa Aguiar, ficou internado com fratura exposta na perna direita, além de várias escoriações generalizadas. Autoridades do 13º Distrito Policial registraram a ocorrência.

**ATROPELAMENTO**

Ao cruzar a Rua Dr. Garnier, em frente ao n. 186, José Francisco Campos (brasileiro, casado, 50 anos, Rua Arsina, 48, Caxias), foi atropelado, ontem, sofrendo fraturas no braço direito, bacia e no crânio, sendo internado em estado grave no Hospital Sousa Aguiar. O comissário do 19.º DP. instaurou inquérito para identificar o auto atropelador.

Últimas do Esporte

### RESULTADOS DO BASQUETE

[illegible] ontem, finalmente, o turno do Campeonato Carioca de Basquete. Os jogos apresentaram os seguintes resultados:

Vasco 62 x Botafogo 33
Riachuelo 52 x América 43
Fluminense 62 x Tijuca 61
Grajau T. C. 61 : Sampaio 42

**SÃO JOSÉ DOS CAMPOS — CAMPOS DE JORDÃO —**

**Ônibus diários e diretos para São José dos Campos e dando ligações com Campos de Jordão. Admire o progresso de São José e goze as delícias de Campos de Jordão. Informações e venda de passagens — Estação Rodoviária — Praça Mauá — (balcão da administração: Tel. 23-3414). Em São José dos Campos — Bar Santa Helena — Rua 15 de Novembro, 112 — Tel.: 442. Aceitam-se encomendas e alugamos ônibus especiais.**

**LLOYD BRASILEIRO Patrimônio Nacional**

Escritório Central: Rua do Rosário 2/22
Tel. 23-1771
Passagens: Avenida Rio Branco 44/46
Tel. 43-1247

NORTE

CAMPOS SALES (Paquete)
VG. 166 — Ida
Saira a 23 do corrente, às 10 horas, para Vitória — Salvador — Recife — Fortaleza — Belém — Santarém — Óbidos — Parintins — Itacoatiara e Manaus.
Receberá cargas no Armazém 13 até 20 do corrente.

D. PEDRO II (paquete)
VG. 163 — Ida
Sairá a 27 do corrente, às 10 horas, para: Salvador e Recife.
NOTA: Pedimos o comparecimento na Seção de Passagens, para adquirirem seus bilhetes, os portadores das inscrições: Salvador — 654 a 680 — Recife: 1535 a 1610.
Os demais interessados, poderão comparecer a partir do dia 20, para preenchimento das vagas eventuais.

INCONFIDENTE (cagueiro)
VG. 162 — Ida
Sairá para: Vitória — Salvador — Maceió — Recife — Natal e Cabedelo.
Receberá cargas nas Docas, de 20 a 26 do corrente.

SUL

RIO DOCE (Cargueiro)
VG 114 — Volta
Sairá a 22 do corrente para: Santos — Paranaguá — Itajaí — Rio Grande e Pôrto Alegre.

EUROPA
SAIDAS DO RIO

LOIDE PANAMA'
Sairá a 28 do corrente para: Vitória — Barra de Ilhéus — Salvador — Cabedelo — Recife — São Vicente — Havre — Londres — Antuérpia — Roterdam — Bremem e Hamburgo.

LOIDE BRASIL
Sairá a 9 de dezembro para: Vitória — Salvador — Cabedelo — Recife — São Vicente — Casablanca — Tanger — Barcelona — Marselha — Nápoles e Gênova.

AMÉRICA DO NORTE
SAIDAS DO RIO

LOIDE VENEZUELA
Sairá a 26 do corrente para: Vitória e Nova Orleans.

LOIDE BOLIVIA
Sairá a 7 de dezembro para: Barra de Ilhéus — Salvador — Trinidad e Nova Ioque.

AMÉRICA DO NORTE
SAIDAS DE SANTOS

LOIDE VENEZUELA
Sairá a 25 do corrente para: Rio — Vitória e Nova Orleans.

LOIDE BOLIVIA
Sairá a 6 de dezembro para: Rio — Barra de Ilhéus — Salvador — Trinidad e Nova Iorque.

AVISO
Qualquer alteracao na data de saida dos navios será publicada neste mesmo local.

**ATTILA RAMOS**
ADVOGADO
Avenida Rio Branco, 135 — Salas 803/4

PROF. RENATO SOUZA LOPES
Clinica Médica — Especialista Aparelho digestivo
Mexico 98 tel. 22-7227 as 16,30 hs.

Conte com a Real a qualquer hora!

**17 saidas por dia para SÃO PAULO**

Sendo 11 em Super Convair

* Serviço de luxo, cabine pressurizada, e apenas 55 minutos de vôo.

Reservas: Tels. 32-7397, 32-7398, 32-7399
Av. Rio Branco, 277 — tel. 32-4300
Rua Santa Luzia, 732 — tel. 42-3614
Av. Atlântica, 1.936 — tel. 46-8586

REAL Aerovias Nacional

MM 3126

# O CARIOCA RECLAMA

## O SOCORRO DA BARRA

A idéia da instalação de campainhas nos postos onde se acham os salva-vidas, no único Pôsto de Assistência da Avenida Litorânea, foi-nos trazida ontem por uma comissão de moradores-baristas daquele aprazível recanto carioca, para que a encaminhássemos ao prefeito Negrão de Lima.

Segundo alegam, os salva-vidas, ao socorrerem os que estão na iminência de se afogar, bastariam apertar o botão da campainha para que o Pôsto Médico mandasse imediatamente ao local uma ambulância, evitando-se assim que a vítima seja carregada cêrca de 30 minutos até o local da Assistência. Concluem os moradores que «seria uma despesa pequena e basta que o Prefeito determine à Secretaria de Saúde providências neste sentido».

## DAE NÃO FÊZ NADA

Há tempos publicamos nesta coluna uma queixa dos moradores da Rua Caiapó, no Lins e Vasconcelos, contra um cano d'água arrebentado. Ontem voltou a telefonar uma leitora afirmando que a situação piorou: enquanto a água se desperdiça os moradores lamentam a falta dela em suas casas. Como se vê, o dr. Coutinho, Diretor do Departamento de Águas e Esgotos da PDF, apesar de conhecer a irregularidade, até agora não tomou nenhuma providência.

## CAVALOS A 150

— E' um absurdo o preço que os charreteiros estão cobrando para se dar uma voltinha pela Ilha de Paquetá — diz a leitora Rita Gomes, afirmando que domingo passado seu filho foi passear de cavalinho e teve que pagar, por apenas 20 minutos, nada menos que 150 cruzeiros. Infelizmente — disse a reclamante — ao que tudo indica, o preço dêstes passeios não é tabelado e os turistas que procuram as Ilhas aos domingos, para fugir um pouco desta turbulenta cidade, são explorados pelos charreteiros.

## CINCO HORAS NA FILA

— Quem quiser conseguir azeite na COFAP — diz o leitor Mário Santos ao telefone — tem que ficar cinco horas na fila. Na feira da Praça Cruz Vermelha, por exemplo, chega-se no local da barraca às 4 da manhã; o caminhão da COFAP chega às 7,30, e não sei por que o azeite só é vendido às 9 horas.

## ESPETÁCULO EXTRA

A pessoa que fôr ao Cinema São Luís, no Largo do Machado, assistirá a dois espetáculos: o filme e a baderna de cafajestes que estacionam na calçada e na porta do cinema. Tôda moça de família que entra é alvo de piadas, às vêzes indecorosas. Raro é o dia em que não pára uma Radiopatrulha no local. Necessário é que as autoridades policiais do 4º D. P. coloquem pelo menos um investigador permanente na porta dêste cinema, a fim de que o público possa se distrair normalmente, sem êste espetáculo extra.

## RÁPIDAS

Batedores de carteiras continuam agindo impunemente no ponto de bonde defronte à «Sears», na Praia de Botafogo. ◆ E' inútil ter um ponto de taxi no cruzamento da Avenida Rio Branco com Rua Visconde de Inhaúma, pois os motoristas sempre recusam passageiros. ◆ Apesar de observarem, nas mesas de um certo bar do Leme, menores bebendo álcool, dois comissários de menores (apontados pelo dono da casa), que estiveram sábado à noite naquele bairro, nada fizeram. ◆ Muita lama nas calçadas da Rua Senador Vergueiro.

**Cuidado com o vaso em sua janela**

Qualquer queixa ou reclamação para "O CARIOCA RECLAMA" deverá ser dirigida à redação do DIARIO CARIOCA (Av. Rio Branco, 25, sobreloja) ou pelos telefones 23-3239 ou 23-5082, no horário das 7 às 24 horas, para LUÍS CARLOS ou ainda para a ASSOCIAÇÃO DAS DONAS-DE-CASA (Rua Delgado de Carvalho, 21), tel.: 34-7156.

MARINHA

# Ministro hasteará Bandeira Nacional

**Será realizada, hoje, às 12 horas, no Ministério da Marinha, a solenidade de hasteamento da Bandeira Nacional, em comemoração ao «Dia da Bandeira», com a presença do Ministro da Marinha, comandantes de fôrça, diretores de repartições e todos os oficiais-generais em serviço nesta capital.**

A cerimônia constará da leitura da Ordem do Dia do Chefe do Estado-Maior da Armada, alusiva à data, seguindo-se o hasteamento do pavilhão nacional pelo Ministro da Marinha, o canto dos hinos «Nacional» e da «Bandeira» e, finalmente, o desfile de uma companhia de fuzileiros navais, com a respectiva banda, em continência às autoridades presentes.

### ORDEM DO DIA

E' a seguinte a ordem do dia do Chefe do Estado-Maior da Armada, almirante Antônio Maria de Carvalho: «Bandeira do Brasil — és símbolo altaneiro que relembra todo um viver de lutas, um honroso passado de vitórias. No dia de hoje mais uma vez te cultuamos, por tudo que encerras de grandeza e de glória de nossa Pátria. Ao tremulares, acariciada pelos ventos, nos mastros dos navios da Esquadra em tôda parte, revive no pensamento de tua gente a lembrança dos que, em tua defesa, deram o seu sangue generoso, mantendo-te imaculada. Marinheiros! Transportai vosso pensamento ao passado e vereis surgir das dobras gentis da Bandeira da nossa Pátria os grandes vultos que legaram à Marinha as suas tradições de glória. Marinheiros! Sois no mar o guardião dêste símbolo altaneiro e o depositário dessa herança de bravos. Sôbre vossos ombros repousa portanto a responsabilidade de entregar sem mácula, à geração que vos suceder, êsse querido símbolo sagrado de nossa Pátria».

### EXPEDIENTE DE HOJE

No Ministério da Marinha será observado, hoje, o regime de sábado, isto é, das 9 às 12 horas.

### TEM NOVO COMANDANTE O "TAMANDARÉ"

O Presidente da República assinou decreto exonerando o capitão-de-mar-e-guerra Fernando Carlos de Mattos do cargo de Comandante do cruzador "Tamandaré" e nomeando para êsse cargo o capitão-de-mar-e-guerra Walfredo Quintanilha dos Santos.

### NOVOS CAPITÃES-DE-MAR-E-GUERRA

Foram promovidos no Corpo da Armada, por merecimento ao pôsto de capitão-de-mar-e-guerra os capitães-de-fragata Aires Dantas Tôrres, Maurício Dantas Tôrres, João Batista Francesconi Serrão e José Paulo de Albuquerque Guillebel e, por antiguidade, o capitão-de-fragata Alexandre Fausto de Sousa.

### ATOS DO MINISTRO

O ministro Alves Câmara assinou ontem os seguintes atos, designando o capitão-ten. Valter Ferreira para imediato do "Babitonga"; transferindo para a reserva remunerada, na graduação de suboficial, o sargento Jaime Vasconcelos de Oliveira e considerando reformado, por invalidez definitiva, na graduação de 3.º sargento o fuzileiro João Severino Ramos.

### NO GABINETE

Foram recebidos ontem pelo ministro, os almirantes Antônio Maria de Carvalho, Paulo Bosísio, Fernando Almeida da Silva, Paulo Mário da Cunha Rodrigues, Ernesto Moniz de Aragão, o comandante Milton de Siqueira Lopes e o embaixador do Paraguai, sr. Hipólito Sánchez Quell.

### DECRETOS ASSINADOS

O Presidente da República assinou os seguintes decretos: exonerando o capitão-de-fragata Paulo Carvalho da Fonseca e Silva do cargo de capitão dos portos do Pará e Território do Amapá e nomeando para êsse cargo o capitão-de-fragata Paulo Frederico de Mendonça Amaral; transferindo para a reserva remunerada no pôsto de 1.º ten. o suboficial Francisco Leopoldo de Moura e nomeando o capitão-de-corveta Gil da Silva para exercer o cargo de comandante da corveta "Forte de Coimbra".

### TRANSFERIDOS PARA A RESERVA

O Presidente da República assinou decretos transferindo para a reserva remunerada no pôsto de vice-almirante, os capitães-de-mar-e-guerra Frederico Guilherme Hurt de Oliveira Simpsio e José Francisco da Silva e no pôsto de contra-almirante o capitão-de-mar-e-guerra Alberto Leite.

### NOVO INSPETOR GERAL

No próximo dia 21, às 14,30 horas, o vice-almirante Gerson de Macedo Soares transmitirá o cargo de Inspetor Geral ao vice-almirante Paulo Mário da Cunha Rodrigues, em cerimônia que contará com a presença do Chefe do Estado-Maior da Armada e altas autoridades navais. No dia 22, às 14 horas, o almirante Macedo Soares assumirá o cargo de Secretário Geral da Marinha.

### MARINHA ARGENTINA

O almirante Ruben Constant de Magalhães Serejo, Comandante Geral do Corpo de Fuzileiros Navais, enviou ao Comandante da Infantaria da Marinha Argentina o seguinte telegrama: "No ensejo do 78.º aniversário da brilhante corporação comandada por V. Exa., peço transmitir a todos os oficiais, graduados e praças as felicitações que lhes enviam os fuzileiros navais do Brasil, desejosos sempre de manter com a Infantaria da Marinha Argentina os mais sinceros laços de amizade".

### POSTOS DE FRONTEIRA

Acaba de regressar do Sul do país, após inspecionar os postos de fronteira dos fuzileiros navais, o capitão-de-mar-e-guerra Leônidas Teles Ribeiro, Chefe do Estado-Maior do Corpo de Fuzileiros Navais.

O comandante Teles Ribeiro, que se fêz acompanhar do coronel William Marie Raymond, do Corpo de Fuzileiros Navais Americanos e do tenente Darcy Alambert, ajudante-de-ordens, já apresentou ao Comandante Geral do CFN o relatório da viagem de inspeção.

### NOVO PRESIDENTE DO T.M.

Será realizada, no próximo dia 27, às 14,30 horas, no Tribunal Marítimo, a cerimônia de posse do vice-almirante José Espíndola, no cargo de presidente dêsse órgão. O almirante José Espíndola acaba de deixar o cargo de Secretário Geral da Marinha.

### AGREGAÇÃO E REVERSÃO

O Presidente da República assinou decretos agregando aos respectivos quadros os comandantes Amarílio Alves Teixeira, Sílvio da Fonseca Rangel Filho e Reinaldo Zan'ni Coelho de Sousa e revertendo ao serviço ativo da Armada os comandantes Cláudio Adelino de Lima e Joaquim Mauriti Neto.

### ASSISTENTE DO C.F.N.

Assumiu o cargo de assistente do Corpo de Fuzileiros Navais, o comandante Alexandre Lima Cidade, durante as férias do comandante Domingos Matos Cortez.

### NO TRIBUNAL MARÍTIMO

Prosseguiu ontem no Tribunal Marítimo, sob a presidência do juiz Francisco Rocha, a audiência de instrução do processo que trata da colisão da chata "E-15", com a hélice do navio "Del Sud" no cais do pôrto do Rio de Janeiro em fevereiro de 1954.

Prestou esclarecimentos o sr. Urbino de Oliveira Grilo, encarregado do embarque do café da firma Johnson, que confirmou o seu depoimento prestado na Capitania dos Portos, tendo ainda respondido a várias perguntas que lhe foram formuladas.

GUERRA

# Exército comemora "Dia da Bandeira"

**Em comemoração ao «Dia da Bandeira», o pavilhão nacional será hasteado, hoje, às 12 horas, pelo Ministro da Guerra, no mastro da 1.ª Região Militar, em solenidade a que estarão presentes todos os generais e outras altas autoridades militares, devendo, nessa ocasião, formar a tropa do Batalhão de Guardas.**

Na oportunidade das comemorações que se realizarão, hoje, em todo o país, nos quartéis, estabelecimentos, arsenais e repartições do Exército, será lida Ordem do Dia do general Henrique Lott, alusiva à data.

### ORDEM DO DIA

E' esta, na íntegra, a ordem do dia de hoje do Ministro da Guerra:

«Maravilha de imaginação, por sua simplicidade e seu intenso simbolismo, a instituição de bandeiras é uma robusta afirmação da espiritualidade humana. Sua origem remonta aos primeiros dias da humanidade, quando alguns homens ligados por sentimentos afins, de interêsse da pequena clã que os congregava, imaginaram um símbolo que concretizasse a idéia que os unia. E, desde então, êsse símbolo, vivificado pelo humanismo poder de abstração, materializou a própria razão de ser do grupo, a sua existência, os seus anseios, a sua finalidade. E, assim, uma combinação simples de desenhos e côres, realizada em pedaços de pano e animada pelo espírito humano, se transmuda em sacrossanto pálio a cuja sombra se abrigam os homens de fé; em altaneira insígnia que une, orienta e estimula os propugnadores de uma mesma causa.

Contra tão nobre e humana criação, poder não teve a deletéria ação do tempo, nem mesmo quando, sob o impulso de idéias materialistas, em grupos haviam pretendido destruir os esplêndidos monumentos espirituais da humanidade. No Brasil, desde os primeiros dias, a idéia teve tal assimilação no sentimento do povo, que a palavra adquiriu, até, nova significação, qual a de definir o grupo de homens que, motivados pela imensidão do país, se associavam para a audaz aventura de explorar as terras e alargar os domínios.

Sob a influência dêsses mesmos sentimentos, cresceu o país e evoluiu a sociedade, fiel aos princípios fundamentais de sua formação cristã e se organizou esta grande Pátria, sob a égide da liberdade e da sincera e mais solidariedade humana. Êsses sentimentos, essas virtudes estão simbolizados na nossa indômita Bandeira: sagrada insígnia de tudo que constitui a Pátria brasileira! Nossas riquezas e nossos anseios, nossa vida, nosso lar, as [illegible] as praias e o azul do céu que nos obriga, nossos sentimentos e as altaneiras montanhas, nossa língua e nossa tolerância, as glórias do passado e as esperanças do porvir, tudo, enfim, que nos é mais caro e mais sublime, nos é rememorado à simples contemplação do auriverde pendão do Brasil amado.

Nos dias conturbados em que vivemos, quando o mundo se debate numa luta dilacerante de idéias antagônicas, quando até as conquistas da tecnologia científica são maldosamente postas a serviço do desassossêgo da humanidade, é cada vez mais imperioso que os homens de boa-vontade se unam e congreguem esforços em defesa das idéias que constituem a razão da própria vida.

Que neste momento de recolhimento cívico, sob o luminoso sol dos trópicos, olhos fitos no sagrado Pavilhão que, majestosamente se ergue para flutuar altaneiro no tôpo do mastro, todos os brasileiros assumam com a própria consciência o sublime compromisso de dedicar a inteligência e a razão, o trabalho e o pensamento, tudo, enfim, o que lhes distingue a personalidade — a serviço do Brasil, de se transformar cada um em defensor intimorato dos princípios e do patrimônio dessa grande Pátria que, sob a proteção de Deus, há de ser sempre refúgio seguro de uma sociedade livre.

Soldados do Brasil!

Perante nossa Bandeira, tantas vêzes gloriosa e cada vez mais sublime, postêmo-nos em continência e reiteremos o juramento de fidelidade à grandiosa idéia que ela representa».

### DECRETOS ASSINADOS

O Presidente da República, em face de exposições de motivos do Ministro da Guerra, desautorizou a passagem do funcionário Tancredo Favião Pinheiro à disposição do Tribunal Regional Eleitoral do Distrito Federal; autorizou a permanência do promotor Benito Costa Lima Leão de Albuquerque, da Justiça Militar à disposição do Govêrno do Estado do Ceará; autorizou passar à disposição do Estado-Maior das Fôrças Armadas a servidora Ayde Amora Fernandes; autorizou o licenciamento antecipado, em janeiro de 1958, de 50% do efetivo do 1.º Batalhão Ferroviário em conscritos incorporados em junho de 1957; e autorizou o afastamento do funcionário Agnaldo Monteiro, à disposição do Ministério da Saúde.

### REGRESSO DO MINISTRO

O general Henrique Lott regressou, domingo último, de Pôrto Alegre, aonde fôra a fim de inaugurar a Fábrica de Calçados do Exército, que atenderá às guarnições do Rio Grande do Sul, Paraná e Santa Catarina.

### POLICIAMENTO DAS PRAIAS

O Chefe de Polícia, general Amauri Kruel, acaba de proibir a prática de futebol, tênis de praia e volibol, das 8,00 às 13,30 horas, aos domingos e feriados, em tôda a extensão das praias de Copacabana, Ipanema e Leblon.

A propósito, o general Odílio Denys, baixou a seguinte recomendação: — "Considerando a habitual freqüência de militares do Exército às referidas praias, particularmente nos domingos e feriados, recomendo aos comandos e chefias, respectivamente da GU, Unidades Independentes, Estabelecimentos e Repartições Militares, com sede nesta Capital e subordinados ao I Exército, que deem a mais ampla divulgação à proibição acima, fazendo-a chegar ao conhecimento dos oficiais e praças de suas jurisdições, aos quais deverá ser, concomitantemente, lembrada a prescrição do art. 13 do RDE, relativa ao respeito devido às medidas gerais de ordem policial e sua execução".

### EX-COMBATENTES — CONSELHO NACIONAL

O Presidente do Conselho Nacional da Associação dos Ex-Combatentes do Brasil convoca os senhores conselheiros para a reunião ordinária do presente mês de novembro, a realizar-se hoje, às 20 horas.

O conselheiro Luís Ribeiro fará uma comunicação a respeito da 7a. Assembléia da Federação Mundial de Antigos Combatentes (FMAC) que se reuniu em Berlim Ocidental nos últimos dias de outubro passado.

## Boletim do Departamento do Pessoal

Vai transcrita a seguir a quinta parte do boletim de hoje do Departamento do Pessoal da Ativa do Exército:

Movimentação

POR ESTA DIRETORIA

INTENDÊNCIA

Anulação de retificação e classificação — Do cap. Ivone Zeferino Sampaio, do Asilo de Inválidos da Pátria, e não 8.º GA Cos M, e cap. Eno José Gualianone Seferin, como sendo do 8.º GA Cos M e não Asilo dos Inválidos da Pátria, permanecendo assim os citados oficiais nas Unidades onde se encontram. Republicado por ter saído com incorreção.

Trânsito — Autorizo, o ten.-cel. Int. Custódio Armelim Guimarães transferido da QG/9 para a DGI, gozar parte do trânsito que lhe fôr concedido, nesta Capital.

Autorizo, o segundo-tenente Int. Joir Vale dos Santos, transferido da 7a. Cia. Int. para o 3.º GCan 88 A Aé, passar parte do trânsito que lhe foi concedido na capital do Rio Grande do Norte (Natal).

Licenciamento de Oficiais R/2 convocados e adição de aspirante R/2, estagiários — participação.

a) — O Chefe do Estado-Maior do II Exército participou que foram excluídos das Unidades que se seguem, por conclusão de prazo de convocação, os seguintes oficiais R/2 convocados:

1) — 2.º GO 155 — Convocação terminada a 21 out. 57: segundo-tenente IE Benedito de Almeida Peranovich.

2) — [illegible] RI — Licenciados em 20 out. 57: segundos-tenentes Aurelio Brandão Filho, Henrique Mori e Antônio Gervásio de Paiva Diniz.

3) — Os Cmts. das Unidades abaixo participaram que permanecem adidos, os seguintes Aspirantes R/2, estagiários:

1) — 5.º RI — De 17 out. 57, aguardando promoção e convocação: Adalberto Antônio Strescher e Luís Carlos Marcondes. Os referidos Aspirantes apresentaram-se a 22 out. 57, encontrando-se em funções.

a) — 16.º BC — aguardando solução de convocação de Infantaria: — Massarumi Akahamatsu, Ossamu Tamai, Paulo Pedrosseli, Lázaro Carlos Ferreira e Plínio Pimentel.

Convocação — Para o serviço ativo do Exército, desde 20 de outubro de 56, pelo prazo máximo de um ano, para o 1.º R Rec. Mec. o segundo-tenente da Arma de Cavalaria, Clóvis Nogueira Domingues, da Reserva da 2a. Classe, nos têrmos do artigo 5.º do Decreto-lei n. 8.097, de 16 de outubro de 1945 art. 4.º da Lei n. 1376 de 6 de junho de 1951 e como que preceitua o Decreto-lei n. 4.222 de 2 de abril de 1942, e de acôrdo com as instruções constantes da Portaria Reservada n. 109, de 4 de junho de 1956, ressalvadas as disposições do art. 320 e seus parágrafos do Código de Vencimentos e Vantagens dos Militares e licenciar do serviço Ativo do Exército, ao referido Oficial por ter concluído o tempo a que se obrigou a servir. Republicado por ter saído com incorreção, no Bol. Int. n. 260, de 13 nov. 57, desta DPA.

Autorização — O subchefe do Gab. do Ministro, em Mem. n. 3.956 DS D, de 9 nov. 57, comunicou a esta DPA, o sr. Ministro autorizou a inscrição de uma equipe da CDE, integrada de cavaleiros do III Ex. e de 2 do I Ex. no Campeonato Brasileiro do Concurso Completo de Equitação, cuja realização está prevista para o período de 21 a 25 nov. 57, em Pôrto Alegre, correndo por conta dos cofres públicos, apenas, o transporte e as diárias de alimentação e pousada.

Em conseqüência, foram indicados os seguintes oficiais, pela CDE: cap. Cav. Gilberto Romero de Barros, da EsI Eq. Ex, cap. José Luís Dechinger, do 6.º RC, segundo-tenente Osvaldo de Almeida, do 6.º RC e segundo-tenente Cav. Athos Marques de Amorim, do R. A. M.

AERONÁUTICA

# Marcadas as provas: candidatos a médico

**Serão realizada, no próximo dia 20, às 8 horas, as provas escritas do concurso para médicos da Aeronáutica, devendo os candidatos comparecer ao Hospital Central da Aeronáutica, na Rua Barão de Itapagipe, 167, munidos de carteira de identidade e caneta-tinteiro.**

Os candidatos das especialidades de pediatria e obstetrícia prestarão exames na própria Diretoria de Saúde da Aeronáutica, na Avenida Churchill, 157, 5.º andar, no mesmo dia e hora acima indicados.

### CLASSIFICAÇÃO DE AERONAVES

Tendo em vista, proposta da Diretoria de Aeronáutica Civil, o Ministro da Aeronáutica assinou a seguinte portaria:

"Art. 1.º — As aeronaves de transporte público, utilizadas nas linhas aéreas, serão de passageiros e de carga.

Art. 2.º — As aeronaves de passageiros terão a seguinte classificação: a) — 1a. Categoria: "Douglas" DC-7; "Super-Constellation" — L-1049-G; "Constellation" L-49 e L-149; "Douglas" DC-4; "Convair" 240, 340 e 440; b) — 2a. Categoria: "Scandia"; "Curtiss" C-46; "Douglas" DC-3 e C-47; "Catalina" PBY-5A.

§ 1.º — Somente nas aeronaves de segunda categoria se admitirá o embarque indistinto de passageiros e carga, a critério do transportador (serviço misto).

§ 2.º — A faculdade prevista no parágrafo 1.º dêste artigo poderá ser extensiva às aeronaves de 1a. categoria, a critério da Diretoria de Aeronáutica Civil, mediante pedido devidamente justificado apresentado pela parte interessada.

§ 3.º — As aeronaves de 2a. categoria devem, de preferência, ser dotadas de assentos rebatíveis ou desmontáveis, de modo a facilitar a acomodação de encomendas ou carga a transportar.

Art. 3.º — As aeronaves de novos tipos que a partir da data desta Portaria, vierem a ser utilizadas pelas emprêsas de transporte aéreo em suas linhas, serão classificadas pela Diretoria de Aeronáutica Civil em uma das duas categorias a que se refere o art. 2.º.

Art. 4.º — A cada uma das categorias de aeronaves previstas no art. 2.º, corresponderá uma tarifa própria, variável, na seguinte proporção: a) — para a 1a. categoria — a tarifa básica; b) — para a segunda categoria — a tarifa básica menos 15%.

Parágrafo único — Nas aeronaves de 1a. categoria que disponham de cabines de "1a. classe" e "Turista" quando efetuarem transporte entre pontos do território nacional, serão aplicadas as seguintes tarifas: a) — a tarifa básica para a viagem, na cabine "turista"; b) — a tarifa básica acrescida de sobretaxa de 10% para a viagem na cabine de 1a. classe.

Art. 5.º — Os bilhetes de passagens levarão, impresso ou carimbada em vermelho, diagonalmente, a indicação da categoria da aeronave para a qual são válidos.

Parágrafo único — E' vedada a utilização do bilhete de passagem em aeronave pertencente à categoria adversa da que estiver indicada na forma dêste artigo.

Art. 6.º — A presente Portaria entrará em vigor na data de sua publicação no "Diário Oficial" da União, para tanto revogadas tôdas as disposições em contrário, especialmente as Portarias números 65/GM-5 e 1025/GM15, respectivamente de 28/1/57 e 2/957.

### AVISO AOS AVIADORES

A Diretoria de Rotas Aéreas presta à navegação aérea, as seguintes informações: FLORIANÓPOLIS (SC) — Tôdas as facilidades-rádio restabelecidas; GALEÃO (RIO DE JANEIRO — DF) — Pista 05/23 impraticável; JOÃO PESSOA (PB) — Rádio-farol prefixo JP, freqüência de 390 quilociclos, e Rádio Pessoa, transmissão na freqüência de 390 quilociclos, restabelecidos; OIAPOQUE (AP) — Tôdas as facilidades-rádio inoperantes; PONTA PORÃ (MT) — Rádio Porã, recepção na freqüência de 5.680 quilociclos, restabelecida; SANTA CRUZ (DF) — Rádio Santa Cruz, missão nas freqüências de 4220 quilociclos e de 126.7 megaciclos, restabelecida.

### PAGAMENTO DE VENCIMENTOS

O pagamento de vencimentos, aluguéis de casa e manutenção de família, relativo ao corrente mês, processar-se-á na Tesouraria Geral do Ministério da Aeronáutica, nas seguintes datas: dia 20 — Requisições das unidades com sede no Distrito Federal; dia 22 — das 12 às 13 horas: militares da ativa; das 13 às 14: civis e das 16 às 17, praças do Grupo de Transporte Especial; dia 25 — Inativos e pensionistas das 15 às 16 horas; dias 2 a 5/12 — aluguéis de casa e manutenção de família.

A partir do dia 25 do corrente, os militares inativos e as pensionistas já poderão movimentar, na Caixa Econômica e suas Agências, os respectivos créditos oriundos dos seus proventos e pensões.

A agência central do Banco do Brasil (Rua 1.º de Março) atenderá aos tesoureiros das unidades, no dia 21, a partir das 8 horas.

### NÃO HAVERÁ AUDIÊNCIA PÚBLICA

O ministro Corrêa de Mello, por motivo de fôrça maior, não concederá audiência pública, amanhã, quarta-feira.


**LICEU IMPÉRIO**

**CURSOS DE CORTE, COSTURA E INTERPRETAÇÃO**

**ACEITAM-SE ENCOMENDAS DE MOLDES**

Ensina-se a confeccionar cintos retos e anatômicos em apenas 3 aulas

Largo de S. Francisco de Paula, 26 - 12.º - ap. 1.220 (Edifício Patriarca)

Informações: CONCHITA. Telefone: 27-7157



19-11-1956 – 19-11-1957

**UM ANO APENAS DE FABRICAÇÃO...**

e o

**DKW-VEMAG**

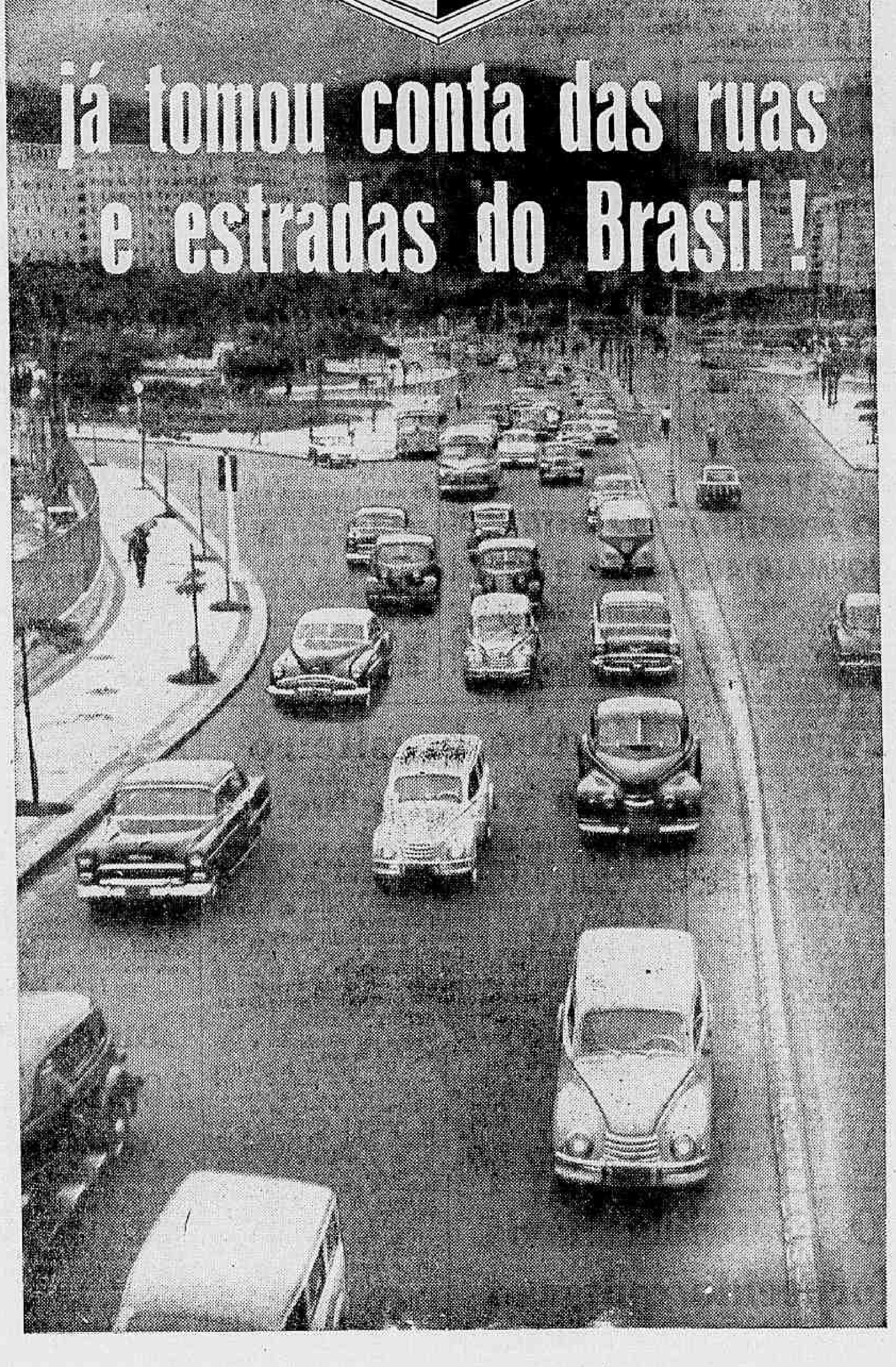


Na data em que o DKW-VEMAG comemora seu 1º. aniversário, apresenta tal índice de aceitação que o coloca numa posição superior de preferência e de pioneirismo.

E a maior prova disso está no fato de que no decurso de apenas um ano - doze meses sòmente - V. já se acostumou com a presença constante do DKW-VEMAG por tôda parte, nas ruas e nas estradas, pelos quatro cantos do Brasil!

Apresentamos nossos sinceros agradecimentos ao público brasileiro pelo apôio valioso e indispensável às nossas realizações.

**VEMAG**

**VEMAG S.A. - Veículos e Máquinas Agrícolas**

Rua Grota Funda, 224 - End. Telegráfico STUDEAUTO - SÃO PAULO

Diario Carioca — O MÁXIMO DE JORNAL NO MÍNIMO DE ESPAÇO

Rio de Janeiro, têrça-feira, 19 de novembro de 1957

# TODO ESFÔRÇO DA PDF NO SALÁRIO PRÉ-NATAL

## 'Alweg' completará o sistema do metrô

**— Empregarei todos os esforços para que os funcionários recebam o pagamento de dezembro antes do Natal, mas acho isto muito difícil — disse, ontem, o prefeito Negrão de Lima, durante uma entrevista coletiva à imprensa. Na Secretaria de Finanças, todavia, o DC foi informado de que só a obtenção de um empréstimo no Banco do Brasil tornaria possível o pagamento antecipado.**

Começando no dia 2 de dezembro a pagar o mês de novembro, a Secretaria de Finanças só terminará no dia 12 ou 13. Para que os funcionários recebessem o pagamento de dezembro antes do Natal, seria preciso que êle começasse no dia imediato, o que é julgado impossível, uma vez que falta verba até para pagar os empreiteiros de obras já realizadas.

### METRÔ CONTINUARÁ

— A construção do Metropolitano não vai sofrer interrupção — declarou o prefeito Negrão de Lima, para acentuar: "Ao contrário, há probabilidades de que êle seja completado pelo sistema "Alweg", já em uso na Alemanha e que está sendo estudado por uma comissão técnica municipal".

Afirmou o Prefeito que a construção do Metrô é inadiável, e que as novas pistas de acesso planejadas (Avenida Perimetral, Radial Oeste) não poderão transportar tôda a população da cidade.

### O CASO DO SUBÔRNO

Sôbre a extorsão tentada por um funcionário da Prefeitura contra o dono das "Casas da Banha" e já denunciada na Tribuna da Câmara de Vereadores, disse o prefeito Negrão de Lima: "Antes de qualquer denúncia, já havia despachado um processo contra o servidor José Guilherme de Castro. Anteriormente, o processo fôra remetido ao consultor jurídico Xavier de Araújo, que opinou pelo arquivamento, em virtude do próprio proprietário das Casas da Banha ter afirmado ser mentira a acusação. Na Secretaria de Finanças, o diretor da Renda Mercantil, que teve seu nome envolvido no caso,

(Conclui na 7.ª página)

## Marítimos decidem se vão fazer greve

**Para decidir se devem deflagrar greve (reivindicando o pagamento das diferenças salariais atrasadas que lhes são devidas), os oficiais de náutica se reunirão, hoje, às 17 horas, na sede de seu sindicato, em assembléia geral.**

Uma facção dos oficiais de náutica está disposta a propor ao plenário que os marítimos deflagrem greve geral a zero hora do dia 24 de dezembro, caso até então as emprêsas autárquicas e particulares não paguem os salários atrasados que devem os seus empregados.

### NOVAS REUNIÕES

Após os oficiais de náutica, os outros sindicatos marítimos convocarão suas classes para em assembléias gerais, deliberar quais as medidas que devem adotar para obter o pagamento das diferenças atrasadas.

A diretoria do Sindicato Nacional dos Oficiais de Náutica consultou a classe sôbre quais as medidas que proponha adotar e chegou à conclusão de que a maioria é favorável à deflagração de greve, como único recurso capaz de fazer com que as emprêsas atendam seus pedidos.

Os dirigentes sindicais marítimos estão fazendo, nos locais de trabalho, consultas sôbre quais as medidas que suas classes pretendem adotar para conseguir o pagamento dos atrasados que vêm reivindicando sem êxito há vários meses.

## NOVA GREVE EM SÃO PAULO DOS TÊXTEIS

**S. PAULO, 18 (Asp.-DC) — Os trabalhadores têxteis paulistas estão dispostos a deflagrar nova greve, em virtude de seus empregadores haverem decidido suspender o pagamento do aumento salarial de 25 por cento que lhes foi concedido por julgamento do Tribunal Regional do Trabalho.**

Em assembléia realizada no último domingo, os têxteis lançaram um manifesto em que afirmam sua disposição de deflagrar greve, caso se concretize a ameaça dos empregadores de suspender o pagamento do aumento a que têm direito.

## AMES SÓ QUER CURSO NORMAL NO INSTITUTO

**A extinção do curso ginasial no Instituto de Educação em 1958 e a abertura do curso normal para tôdas as alunas de quaisquer colégios que terminem o curso ginasial, foi pedida, ontem, ao prefeito Negrão de Lima, pela diretoria da Associação Metropolitana de Estudantes Secundários (AMES).**

## CAÇA E PESCA NÃO APRESENTA ANORMALIDADE

**— Nenhuma anormalidade apresenta o edifício Caça e Pesca do Ministério da Agricultura, situado na Praça Quinze de Novembro. Os abalos sentidos têm origem no "pier" recentemente construído (inaugurado ano passado), para atracação dos barcos de pesca que se chocam contra o mesmo, quando o mar agitado como nos últimos dias.**

As informações acima foram dadas ao DC pelo engenheiro Veiga Soares, diretor da Divisão de Obras do Ministério da Agricultura, a propósito de notícias de que se encontrava comprometida a construção do edifício. O "pier", como todo o cais, é construído sôbre estacas, donde as vibrações sentidas na Caça e Pesca.

### VISTORIA

Logo que foram sentidos os primeiros abalos, o sr. Ascânio Faria, diretor da Divisão de Caça e Pesca, oficiou àquela Divisão de Obras, pedindo fôsse designada uma comissão de técnicos para realizar uma vistoria no prédio.

O engenheiro Veiga Soares foi pessoalmente ao local, acompanhado do engenheiro Leopoldo Schimelfeng, calculista em concreto armado e integrante da comissão de construção do edifício. Na vistoria procedida, afirmou o engenheiro Soares, não encontraram nada que possa causar apreensões.

## SEM VERBA PARA SATÉLITE

O sr. Otto Bismarck, neto do "Chanceler de Ferro", declarou ao DC, que seu país, a Alemanha Ocidental, não possui recursos financeiros para o lançamento de satélites artificiais

## Neto de Bismarck passou pelo Rio

**Um neto de Bismarck, o "Chanceler de Ferro", sete alpinistas italianos e dois jovens brasileiros que fugiram da Iugoslávia para escapar ao serviço militar obrigatório, eram as personalidades de maior destaque que, a bordo do transatlântico italiano "Conte Grande", passaram, ontem, pelo Rio, com destino a Santos.**

O sr. Otto Bismarck (neto do diplomata famoso), que é deputado ao Parlamento da Alemanha Ocidental e do mesmo partido de Konrad Adenauer, o PDC, declarou ao DIARIO CARIOCA que não acredita na possibilidade de ser lançado pelo seu país um satélite artificial, já que lhe faltam os recursos financeiros para experiências dêsse tipo.

### FUGA À FARDA

Amador Seman e Ângelo Prismith, jovens brasileiros que foram, há dez anos, em companhia de seus pais, para a Iugoslávia, resolveram fugir do país para não serem obrigados a prestar o serviço militar. Os jovens ambos com 22 anos alegaram sua condição de

(Conclui na 7.ª pagina)

## Médico brasileiro isola virus: câncer

**— Os cientistas de todo o mundo fazem, em seus laboratórios, as mais trabalhosas pesquisas no sentido de encontrar a causa do câncer; se isto foi conseguido por um médico brasileiro, a notícia é das mais auspiciosas — declarou, ontem, ao DC, o dr. Luciano Benjamim de Viveiros, Diretor do Hospital Mário Kroef, do Serviço Nacional do Câncer.**

Essa declaração foi provocada pela notícia, vinda de São Paulo, anunciando que o dr. Paulo Bueno, da seção de anatomia patológica do Instituto Biológico de São Paulo, teria isolado 12 amostras diferentes de virus causadores do câncer e conseguido uma vacina, com resultados compensadores no tratamento do mal.

### CRÍTICA DEPOIS

— Antes de conhecer as experiências levadas a efeito pelo cientista paulista — acrescentou o dr. Luciano Benjamin — é impossível fazer maiores comentários sôbre sua façanha. Muitas notícias de descobrimento de remédios para o câncer têm sido recebidas com euforia para depois constatada a sua improcedência, se verificar uma série de decepções de doentes que vislumbraram a possibilidade da cura.

— Logo que o dr. Paulo Bueno — continuou — publique em revista científica os resultados de seu trabalho e como os obteve, os laboratórios tratarão de verificar se, de fato, êle conseguiu alguma coisa. Sem dúvida, se o virus foi encontrado e uma vacina obtida, a notícia é das mais auspiciosas e, ainda mais, por ter sido autor do feito um médico brasileiro.

### NÃO É CONTAGIOSO

O dr. Paulo Bueno afirma que, descoberto o virus, está provado que o câncer é contagioso, apesar de se verificar um largo tempo entre a manifestação da doença e o contágio.

— É possível que êle tenha razão — concluiu — mas, até que prove o contrário, continuo a acreditar como milhares de médicos de todo o mundo, que o câncer não é doença contagiosa.

## D. Gabriela havia fornecido quitação

**A sra. Gabriela Bensazoni Lafe Lilo, que havia acusado o seu procurador Gastão dos Santos Ribeiro de vender os seus bens sem autorização, já lhe deu plena quitação, conforme documento registrado no 6.º Distrito de Títulos e Documentos do Distrito Federal.**

Além de dar a quitação, a sra. Gabriela Lage Lilo, no mesmo documento, pôs a salvo o sr. Gastão dos Santos Ribeiro de qualquer interpelação em tôrno do assunto.

### O DOCUMENTO

É a seguinte a parte do documento em que a sra. Lilo dá quitação ao seu Procurador:

etc... Senhores acionistas: "Tenho o Senhor Gastão dos Santos Ribeiro na qualidade de meu procurador apresentado e saldado tôdas as contas referentes à sua gestão, deu ao referido senhor completa raza e total quitação das quantias recebidas nada mais lhe podendo ser pedido ou solicitado, seja a que título fôr, ficando o mesmo a salvo de tôda e qualquer interpelação presente ou futura... etc. (ass.) Gabriela Bensazoni Lage Lilo".

## ASTRONOMIA TERÁ IMPULSO COM CESSÃO

**O reitor Pedro Calmon, assinou, ontem, às 11 horas, no salão da Reitoria da Universidade do Brasil, o convênio de cessão do Observatório Astronômico do Rio de Janeiro, que, através dêsse ato, ficará sob a direção do Centro Brasileiro de Pesquisas Astrofísicas.**

O referido Observatório será reformado e equipado de moderno aparelhamento ótico e rádio-telescópico, o que possibilitará melhores resultados nas observações astronômicas.

O sr. Paiva Muniz sendo abraçado por uma das homenageantes

## ESTA CASA ESCONDEU

O número 59 da Rua Bernardes de Guimarães, em Quintino. Nesta casa, três malandros perseguidos pela Polícia entraram, tentando fugir, e foram protegidos pelos moradores

## Comando DC na feira: 20 marginais presos

**Vinte marginais presos e a nota melancólica dada por uma dona de casa que abrigou três outros, ajudando-os a fugir (dois conseguiram) foram o resultado da "blitz" de ontem da Campanha de Moralização das Feiras, promovida pelo DIARIO CARIOCA, nas feiras-livres de Madureira e Quintino Bocaiúva.**

Como das outras vêzes, participaram das diligências investigadores do Serviço de Diligências Especiais da Polícia e funcionários da Delegacia de Fiscalização Externa da Prefeitura. Entre os detidos, houve um "book-maker" e um "camelô", provàvelmente doente de lepra.

### VINTE HOMENS, CINCO CARROS

Depois de saltar das cinco camionetas em ruas transversais, os vinte homens comandados pelos detetives Osmar Correia d'Avila, Sérgio Pesson, Magno de Oliveira, Tertuliano de Menezes e pelo oficial de fiscalização Valdir Saião, cercaram os dois lados da Rua Domingos Lopes em Madureira. Lá, percorrendo a feira, prenderam Florect Zacarias Pimenta, Orlando Félix, Manuel Gomes da Silva, Geraldo da Silva, Joaquim Pedro de Lima, Antonio Dutra, José Jorge da Conceição, Orlando Guimarães, Arlindo Lucas, José Albuquerque Dias e Antenor Viana.

Mais adiante, foi surpreendido em flagrante pelo detetive Magno o "booc maker" Mário Teixeira da Rocha. Os fiscais de serviço usavam as braçadeiras azuis regulamentares.

### DONA DE CASA PROTEGE

Três malandros, numa tentativa de fuga, entraram na casa 59 da Rua Bernardo de Guimarães, já no Quintino, quando perceberam a aproximação dos Comandos de Moralização.

(Conclui na 7.ª pág.)

## Recebido com foguetes o Presidente do IPASE

Homenagearam o sr. Muniz os Eventuais do IPASE, agora Segurados Obrigatórios da Autarquia, por um Decreto do Presidente da República

**Regressou ontem de Pôrto Rico, onde foi participar do Congresso de Assistência Social ali realizado, o sr. Paiva Muniz, Presidente do Instituto de Previdêncio e Assistência dos Servidores do Estado (IPASE).**

### RECEBIDO À PORTA

Quando chegou ao IPASE, o sr. Paiva Muniz foi alvo de uma manifestação inédita na história daquela Autarquia. Esperavam-no à porta do edifício-sede do IPASE, na Rua Pedro Lessa, dezenas de funcionários eventuais do Instituto, com aplausos e foguetes que chamaram a atenção de todos quantos iam passando por aquela movimentada Rua da Esplanada do Castelo.

Em meio a estouros e palmas, o sr. Paiva Muniz, entre surpreso e satisfeito, recebeu e retribuiu os abraços da numerosa classe de servidores que o homenageava.

Em nome dos manifestantes falou um funcionário eventual, tendo o sr. Paiva Muniz agradecido de improviso, destacando o interêsse do ministro Parsifal Barroso e do presidente Kubitschek em efetivar a proposta da Administração do IPASE em benefício dos eventuais.

### ANTECEDENTES

Desde o princípio de 1956 vem a Administração do sr. Paiva Muniz se interessando pelos funcionários eventuais do IPASE, classe associada ao Instituto dos Industriários e que por êste motivo não gozava de nenhum dos benefícios concedidos pelo IPASE.

Nos Serviços Gerais de Administração do IPASE foi criada a Seção de Pessoal Eventual, para contrôle de admissão, cadastro e assentamento, apuração de freqüência e pagamento de salários a essa categoria de servidores. Estendeu-se-lhes ainda o pagamento de salário de família. Antes, aliás, o sr. Paiva Muniz assinara um ato reajustando os salários dos eventuais, adotando como norma o mesmo critério seguido pelo Govêrno Federal com relação ao pessoal de obras da União.

Êste ano, há cêrca de dois meses, novo ato do Presidente do IPASE assegurou aos eventuais e suas famílias a assistência médico-hospitalar na sede e em todos os órgãos locais da Instituição, estabelecimentos integrantes do sistema hospitalar do IPASE, isto é: o Hospital dos Servidores do Estado, no Distrito Federal; o Hospital Alcides Carneiro, em Correias, no Estado do Rio, e em hospitais com os quais o IPASE mantém convênios.

### O DECRETO ATUAL

A última providência da Administração do IPASE, e que deu motivo à homenagem, foi o Decreto há dias assinado pelo Presidente da República, de n. 42.519, no Dia do Funcionário Público pela qual os eventuais do IPASE passaram a segurados obrigatórios da Autarquia, com todos os direitos e vantagens dos demais servidores públicos federais.

Fala o representante dos eventuais do IPASE saudando o sr. Paiva Muniz

## CARDEAL FALA SÔBRE O ESPAÇO

Dom Jaime Câmara, no momento em que falava ao D.C., sôbre os problemas espirituais e do espaço sideral, ao desembarcar, ontem, no aeroporto internacional do Galeão

## Cardeal falou: vida em espaço e planêta

**— São resultados da técnica moderna que devemos aceitar como um bem à Humanidade — declarou, ontem, ao DIARIO CARIOCA, logo após desembarcar no aeroporto do Galeão, o cardeal dom Jaime Câmara, a propósito do lançamento de satélites e de viagens interplanetárias.**

Dom Jaime, que acaba de participar do Conselho Episcopal Latino-Americano, realizado na Colômbia, esclareceu não haver dogma da Igreja sôbre o ingresso do homem, com vida, no Paraíso ou no Inferno, frisando ainda que tudo que se tem dito — inclusive por padres católicos — não passa de hipóteses.

### TUDO SÃO HIPÓTESES

Além das impressões e resultados do Conselho Episcopal recém-realizado, perguntou o DC a dom Jaime de Barros Câmara se as viagens interplanetárias podem possibilitar — segundo afirmativa de dom Estêvão Bitencourt, prof. de Teologia do Mosteiro de São Bento — o ingresso do homem no Paraíso ou no Inferno, sem conhecer a morte.

Disse o cardeal que deveríamos deixar dom Estêvão a continuar seus estudos e que achava tudo não passar de hipóteses.

### NÃO HÁ DOGMA

Insistimos com dom Jaime, adiantando que a mesma hipótese fôra levantada pelo padre Luís Marcos, teólogo da Universidade Pontifícia de Roma, por isso que desejávamos saber a posição da Igreja sôbre o assunto.

Esclareceu o entrevistado que não existe dogma que impeça ou favoreça a hipótese, ficando, assim, prejudicada a outra pergunta complemento sôbre se as viagens interplanetárias poderão abalar qualquer dogma da Igreja, principalmente os da Ascenção do Senhor e da Assunção da Virgem.

### PLANETAS HABITADOS

Quisemos saber ainda se a Igreja admite a existência de vida em outros planetas, no que dom Jaime respondeu: "Não repugna. Se há ou não (vida) é fato que se pode constatar com o tempo".

Sôbre a posição da Igreja quanto aos satélites artificiais, acrescentou o cardeal-arcebispo do Rio de Janeiro: "Deixem que os satélites voem. São técnicas modernas que devemos aceitar como um bem à Humanidade".

### EXITO DO CONSELHO

— O apostolado dos leigos, a obra das vocações sacerdotais dos Religiosos com os sacerdotes diocesanos, a catequese, defesa da Fé, a situação dos estudantes na América do Norte, a orientação e assistência aos sacerdotes que se dirigem àquele país, foram alguns dos importantes tópicos do Conselho Episcopal, que transcorreu num clima de perfeita compreensão, obtendo pleno êxito — ressaltou o cardeal.

### AUTORIDADES PRESENTES

Compareceram ao desembarque dom Helder Câmara e dom Oto Mota, padre Joaquim Horta, Assistente da ASA, monsenhores Clemente Preimar, Elias Coneter, vigários gerais dos Ucranianos e Melquitas católicos, respectivamente, outros monsenhores da Nunciatura, o cônego Bessa, secretário do Cardeal, capitão Armando Jacarandá, representando o Ministro da Justiça e outras autoridades.

## Trota: primário com promoção automática

**A instituição da promoção automática nas séries do curso primário nas escolas públicas da Prefeitura, extinguindo-se a obrigatoriedade dos exames finais e com a permissão de repetência apenas para os alunos que provarem a falta de frequência por motivo de doença, foi requerida ao Prefeito, na sessão de ontem na Câmara Municipal, pelo vereador Frederico Trota.**

O requerimento foi justificado com os exemplos dos Estados Unidos, Japão e outros países onde — declarou o sr. Frederico Trota — o acesso de uma série a outra é feita automàticamente, para evitar a formação de complexos nas crianças e, ainda, por medida de economia.

### REPETÊNCIA: PREJUÍZO

— O fenômeno da repetência — disse o sr. Frederico Trota — representa prejuízo sob todos os pontos de vista sendo, fundamentalmente, anti-econômico. A repetência de grande número de alunos importa na negação de matrículas a novas crianças que também têm direito ao ensino mas que, por falta de vagas, vão ficando à margem da educação.

O vereador disse, ainda, defendendo seu requerimento, que a verdadeira educação consiste em preparar a criança para a vida e que isso só é conseguido através das lições constantes das diversas séries do currículo escolar.

— O acesso automático — acentuou — permitirá ao aluno adquirir hábitos e costumes úteis, que lhe serão ministrados nas diversas séries. A repetência ao contrário, limitará seus conhecimentos àqueles contidos no programa da série repetida, sem vantagens para a criança ou para a sociedade.

## DISCURSO DE COMBATE AO PESSIMISMO

**Um importante discurso de combate ao pessimismo e pela valorização das coisas brasileiras será feito, hoje, às 21 horas, pelo Presidente da República, na sessão solene com que a Sociedade Amigos de Afonso Celso dará posse à sua Diretoria, no auditório do Ministério da Educação.**

A sessão solene será aberta pela sra. Maria Eugênia Celso e, depois da Diretoria tomar posse, o orfeã José Maurício entoará os cânticos "Terra Querida" e "Boas Vindas", êste de Villa Lobos. O Hino Nacional, o Hino à Bandeira e a declamação do poema "Instantâneos do Brasil" pela sra. Magda de Abreu Canedo, completarão o programa.

### COMBATE AO INDIFERENTISMO

Depois de tomar posse, o sr. Generoso Ponce Filho, Presidente da Sociedade Amigos de Afonso Celso, falará, exaltando os obejtivos da entidade, entre os quais figura o "combate ao indiferentismo para com a Pátria, ao pessimismo e ao derrotismo".

## CONGRATULAÇÕES COM O DC

**O vereador Domingos D'Angelo, 1.º Secretário da Câmara Municipal, em ofício que nos dirigiu, ontem, informou ter sido aprovado o requerimento do vereador Couto de Sousa solicitando a inserção em ata de um voto de congratulações com o DIARIO CARIOCA e a "Rádio Continental" pela campanha que vêm empreendendo para a moralização da fiscalização nas feiras-livres.**

## ELEIÇÃO NO SESC: VOTO DE LOUVOR

**O vereador Osmar Rezende propôs, ontem, na Câmara Municipal, um voto de louvor ao sr. Milton Freitas de Sousa pela sua recente eleição para a presidência do SESC do Distrito Federal.**

O voto de louvor foi aprovado por unanimidade, tendo o vereador Osmar Resende lido o noticiário do DIARIO CARIOCA do dia 14 do corrente, que informou a vitória do sr. Freitas de Sousa no SESC. O novo Presidente do SESC iniciará sua administração no próximo dia 22.

### NOVA FASE

Para a apresentação da nova fase da "Revista da Semana", a sua direção oferecerá, às 17,30 horas de hoje, no 12.º andar do edifício Mesbla, um coquetel, à imprensa.

## DISTINÇÕES (NOVAS) PARA AERONAVES

**O Ministro da Aeronáutica assinou portaria, de acôrdo com proposta do Diretor-Geral da Aeronáutica Civil, estabelecendo distinções entre as aeronaves de carga e de passageiros, utilizadas nas linhas aéreas, e determinando taxas para as categorias discriminadas.**

As aeronaves de novos tipos que, a partir da data daquela portaria (12-11-1957), vierem a ser utilizadas pelas emprêsas de transporte aéreo, serão classificadas, pela Diretoria de Aeronáutica Civil, em uma das categorias mencionadas. Publicamos, na íntegra, a referida portaria, no noticiário da Aeronáutica, na 11a. página.

## Coluna do Servidor

**VERBA 3 — O sr. Henrique Lourenço Marques levanta, em sua carta a esta coluna, três questões que divulgamos hoje com as devidas respostas, dadas em colaboração com a CAC e a UNSP.**

**a) O pessoal da Verba 3 dos Ministérios e Autarquias será efetivado, de acôrdo com os novos planos de classificação já em andamento na Câmara?**

**Sim, apenas pelo Substitutivo da CAC. Convém ressaltar que apenas o Plano elaborado pelo DASP está em tramitação na Câmara. O Substitutivo será encaminhado àquela Casa do Parlamento dentro de pouco tempo.**

**b) Quantos anos de serviço público serão necessários para efetivação (Verba-3)?**

**Cinco anos.**

**c) Eu possuo dois anos como aluno da "Escola de Marinha Mercante do Rio de Janeiro" (anteriormente subordinada ao Ministério da Viação e agora ao Ministério da Marinha), e dois meses embarcado em navio do Lóide Brasileiro. Queria saber se êsses dois anos e dois meses podem ser contados para efeito de efetivação, juntamente com o tempo de serviço que eu já possuo como "Verba 3"?**

**Depende do Regimento da Escola. Se o consulente percebia vencimento como aluno, o tempo é contado como de serviço.**

**ASSISTENTES E AUXILIARES DE ENSINO — A servidora Isis dos Santos deseja saber qual a situação, na lista de enquadramento, de Assistentes de Ensino e Auxiliares de Ensino do Colégio Pedro II.**

**Serão enquadrados como Professôres de Ensino Secundário, com os níveis 15 (Cr$ 14.000,00) e 16 (Cr$ 15.000,00), o primeiro para os que lecionarem matéria do 1.º ciclo; o segundo nível para os de matérias do 2.º ciclo ou comum aos dois ciclos.**

**TELEGRAFISTA — Carlos Coimbra Brandão, telegrafista "F", com 30 anos de serviço, deseja saber por intermédio desta coluna qual a sua situação e padrão de vencimento na classificação.**

**Quarenta e cinco por cento dos telegrafistas serão enquadrados no nível 12 (Cr$ 11.500,00); 35% no nível 14 (Cr$ ...... 13.000,00); os restantes 20% no nível 16 (Cr$ 15.000,00).**